



Tid 2015-02-25, kl. 17:30

Plats Hallunda Folkets hus, Bragesalen

Incheckning för närvaro för förtroendevalda sker vid presidiet mellan kl. 17:00-17:30.

Ärenden

Justering 1 mars 2016, kl. 17:00

Information från Södertörns brandförsvaret

- 23 Svar på interpellation: Frågor om kommunalhusets framtid (C)
- 24 Detaljplan för Lugnet 26
- 25 Markförfrågningar från föreningar och samfund
- 26 Svar på motion: Utveckla Pålamalm (M), (KD)
- 27 Svar på motion: SFI för 50+ ”det är inte för sent att lära sig svenska bara för att man fyllt 50” (M)
- 28 Svar på motion: Förbättrad taxa i simhallarna (M)
- 29 Svar på motion: Inför föreningsdagar i Botkyrka kommun (SD)
- 30 Svar på motion: Lönevaxling (M), (KD), (L), (C)
- 31 Svar på motion: Busstrafik längs Strandvägen-Norrbyvretsvägen i Uttran (L)

- 32 Svar på motion: Projekt med hemtagningsteam ”Trygg hemgång” (M)
- 33 Svar på motion: Tillgång till gratis wifi på gator, torg och parker i kommunen (L)
- 34 Svar på motion: Lägga ned konsthallen (M)
- 35 Svar på motion: Avsluta Residence Botkyrka (M)
- 36 Anmälningsärenden
- 37 Avsägelse och fyllnadsval
- 38 Nya interpellationer
- 39 Nya motioner
- 40 Nya medborgarförslag
- 41 Enkla frågor

Inger Ros
Kommunfullmäktiges ordförande

Sara Hultqvist
Sekreterare



Interpellation
Kommunfullmäktige

Till tekniska nämndens ordförande, Dan Gahnström.

Under januari aktualiserades frågan om renoveringar alternativt bygge av nytt kommunhus när temperaturerna föll till närmare 15 grader på ett flertal våningar. Detta är bara ett av en lång rad problem med huset.

Kommunhusfrågan har diskuterats länge nu, sedan 2007 för att vara mer exakt, men den politiska majoriteten har fortfarande inte fått tummen ur. Efter valet 2014 påbörjades ett femte omtag av frågan och den har diskuterats gruppledarträffar och även i andra forum. Kommunstyrelsen beställde i början av juli 2015, för nästan 8 månader sedan, av tekniska nämnden en utredning av lokalisering av ett nytt kommunalhus. Denna fråga har gått från att vara en ekonomiskfråga till en mycket angelägen arbetsmiljöfråga, Botkyrka kommun måste framstå som en attraktiv arbetsgivare och arbetsplats, något som man inte gör om arbetsplatsen i fråga inte har fungerande uppvärmning, ventilation osv.

Med anledning av detta frågar jag:

1. Hur lång tid ska det ta att ge de anställda i kommunhuset en bra arbetsmiljö?
2. Givet bostadssituationen i Stockholm och att det gamla kommunhuset skulle kunna användas till bostäder, borde inte denna fråga få högre prioritet?

Robert Steffens (C)
2015-01-28



§ 24

Detaljplan för Lugnet 26 (KS/2016:19)

Beslut

Kommunstyrelsens förslag till kommunfullmäktige:

1. Kommunfullmäktige antar detaljplanen för Lugnet 26.

Sammanfattning

I mars 2014 gav kommunstyrelsen i uppdrag till samhällsbyggnadsnämnden att ta fram ett förslag till detaljplan.

Därefter har samhällsbyggnadsnämnden gett tre uppdrag till samhällsbyggnadsförvaltningen:

- April 2014: upprätta ett förslag till detaljplan
- Mars 2015: gå ut på samråd med föreslagen detaljplan
- September 2015: dela upp detaljplanen i två delar och att gå ut på granskning med den ena delen, för Lugnet 26.

Detaljplanens syfte är att pröva lämpligheten för bostäder. Området regleras idag av en detaljplan från 1971. Enligt den detaljplanen kan Lugnet 26 endast användas för handel. Detaljplanen belastar inte den kommunala ekonomin. Planområdet ligger i kvarteret Lugnet, i norra Norsborg. Under samrådet inkom inga synpunkter på den föreslagna byggrätten för Lugnet 26.

Enligt planavtal ska detaljplan för Lugnet 26 vara antagen under det andra eller det tredje kvartalet 2015. Denna tidplan är förskjuten, bland annat beroende på utredningsarbete kring flytt av närliggande återvinningsstation. För att undvika ytterligare förseningar delades detaljplanen upp i två delar inför granskningen; en för fastigheten Lugnet 26 och en för Lugnet 27. Utbyggnad av Lugnet 26 förutsätter inte omlokalisering av återvinningsstationen.

2016-02-01

Dnr KS/2016:19

Samhällsbyggnadsnämnden har behandlat ärendet 2015-12-08, § 410.

Expedieras till:
Kommunfullmäktige

**§ 410****Förslag till detaljplan för Lugnet 26 (sbf/2015:293)****Beslut**

Samhällsbyggnadsnämnden godkänner detaljplanen för Lugnet 26 m.fl. och överlämnar detaljplanen till kommunstyrelsen för antagande.

Sammanfattning

Detaljplanens syfte är att pröva lämpligheten för bostäder. Området regleras idag av en detaljplan från 1971. Enligt den detaljplan kan Lugnet 26 endast användas för handel. Detaljplanen belastar inte den kommunala ekonomin. Planområdet ligger i kvarteret Lugnet, i norra Norsborg. Under samrådet inkom inga synpunkter på den föreslagna byggrätten för Lugnet 26.

Enligt planavtal ska detaljplan för Lugnet 26 vara antagen under det andra eller det tredje kvartalet 2015. Denna tidplan är förskjuten, bland annat beroende på utredningsarbete kring flytt av närliggande återvinningsstation. För att undvika ytterligare förseningar delades detaljplanen upp i två delar inför granskningen; en för fastigheten Lugnet 26 och en för Lugnet 27. Utbyggnad av Lugnet 26 förutsätter inte omlokalisering av återvinningsstationen.

Ärendet

I mars 2014 gav kommunstyrelsen i uppdrag till samhällsbyggnadsnämnden att ta fram ett förslag till detaljplan.

Därefter har samhällsbyggnadsnämnden gett tre uppdrag till samhällsbyggnadsförvaltningen:

1. April 2014: upprätta ett förslag till detaljplan
2. Mars 2015: gå ut på samråd med föreslagen detaljplan
3. September 2015: dela upp detaljplanen i två delar och gå ut på granskning med den ena delen, för Lugnet 26.

Samhällsbyggnadsförvaltningens tjänsteskrivelse, daterad 2015-11-17, utgör

2015-12-08

Dnr sbf/2015:293

underlag för beslutet.

Expedieras till

Planadministratör

Kommunfullmäktige via kommunstyrelsen

Den sökande



2015-11-17

Dnr sbf/2015:293

Referens
Olof KarlssonMottagare
Samhällsbyggnadsnämnden

Förslag till detaljplan för Lugnet 26 (plannummer 53-36)

Förslag till beslut

Samhällsbyggnadsnämnden godkänner detaljplanen för Lugnet 26 m.fl. och överlämnar detaljplanen till kommunstyrelsen för angatande.

Sammanfattning

Detaljplanens syfte är att pröva lämpligheten för bostäder. Området regleras idag av en detaljplan från 1971. Enligt den detaljplan kan Lugnet 26 endast användas för handel. Detaljplanen belastar inte den kommunala ekonomin. Planområdet ligger i kvarteret Lugnet, i norra Norsborg.

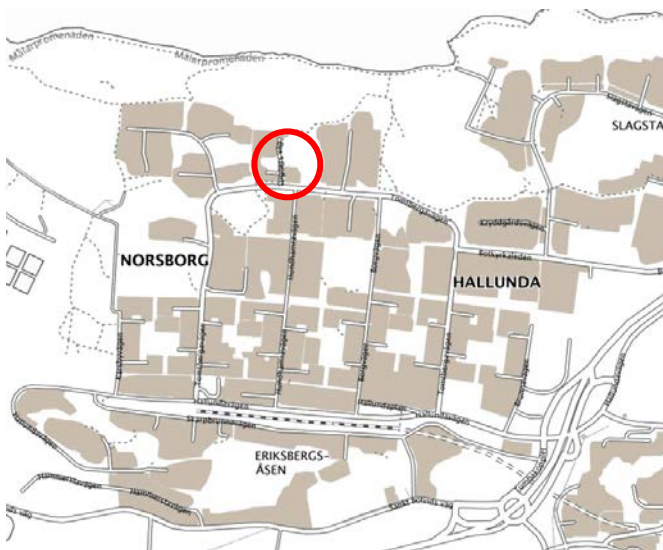

Granskning

Under samrådet inkom inga synpunkter på den föreslagna byggrätten för Lugnet 26. Under granskningen inkom ett yttranden från Bostadsrättsföreningen Lugnet. Enligt yttrandet så innebär två våningar på Lugnet 26 en förändring avseende områdets karaktär.

2015-11-17

Dnr sbf/2015:293

En närboende tycker att det ser trist ut med ett högt plank vid vägen. Därför har samhällsbyggnadsförvaltningen ställt krav på att den övre delen av planket ska vara transparent.

Tidplan

Enligt planavtal ska detaljplan för Lugnet 26 vara antagen under det andra eller det tredje kvartalet 2015. Denna tidplan är förskjuten, bland annat beroende på utredningsarbete kring flytt av närliggande återvinningsstation. För att undvika ytterligare förseningar delades detaljplanen upp i två delar inför granskningen; en för fastigheten Lugnet 26 och en för Lugnet 27. Utbyggnad av Lugnet 26 förutsätter inte omlokalisering av återvinningsstationen.

Tidigare Beslut

I Mars 2014 gav Kommunstyrelsen (KS) i uppdrag till SBN att ta fram ett förslag till detaljplan. Därefter har SBN gett tre uppdrag till SBF:

1. April 2014: upprätta ett förslag till detaljplan
2. Mars 2015: gå ut på samråd med föreslagen detaljplan
3. September 2015: dela upp detaljplanen i två delar och att gå ut på granskning med den ena delen, för Lugnet 26.

SAMHÄLLSBYGGNADSFÖRVALTNINGEN

Magnus Andersson
Samhällsbyggnadschef

Olof Karlsson
Planarkitekt

Bilagor

- Plankarta med bestämmelser
- Planbeskrivning
- Utlåtande
- Samrådsredogörelse
- Behovsbedömning

2015-11-17

Dnr sbf/2015:293

Utredningar

Nedanstående utredningar bifogas inte, men kan beställas genom mail till plan@botkyrka.se. De finns även tillgängliga på kommunens hemsida:

- Bullerutredning 2015-05-25
- Markteknisk undersökningsrapport rev. 2015-06-18
- Projekterings PM geoteknik 2015-06-18
- Förslag till exploatering av Lugnet 26 rev. 2015-08-28
- PM Dagvattenutredning 2015-08-28

Expedieras till

- Planadministratör
- kommunfullmäktige via kommunstyrelsen
- Kvarterssamfälligheten för Lugnet

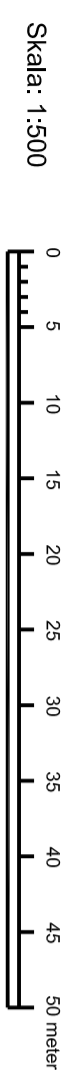
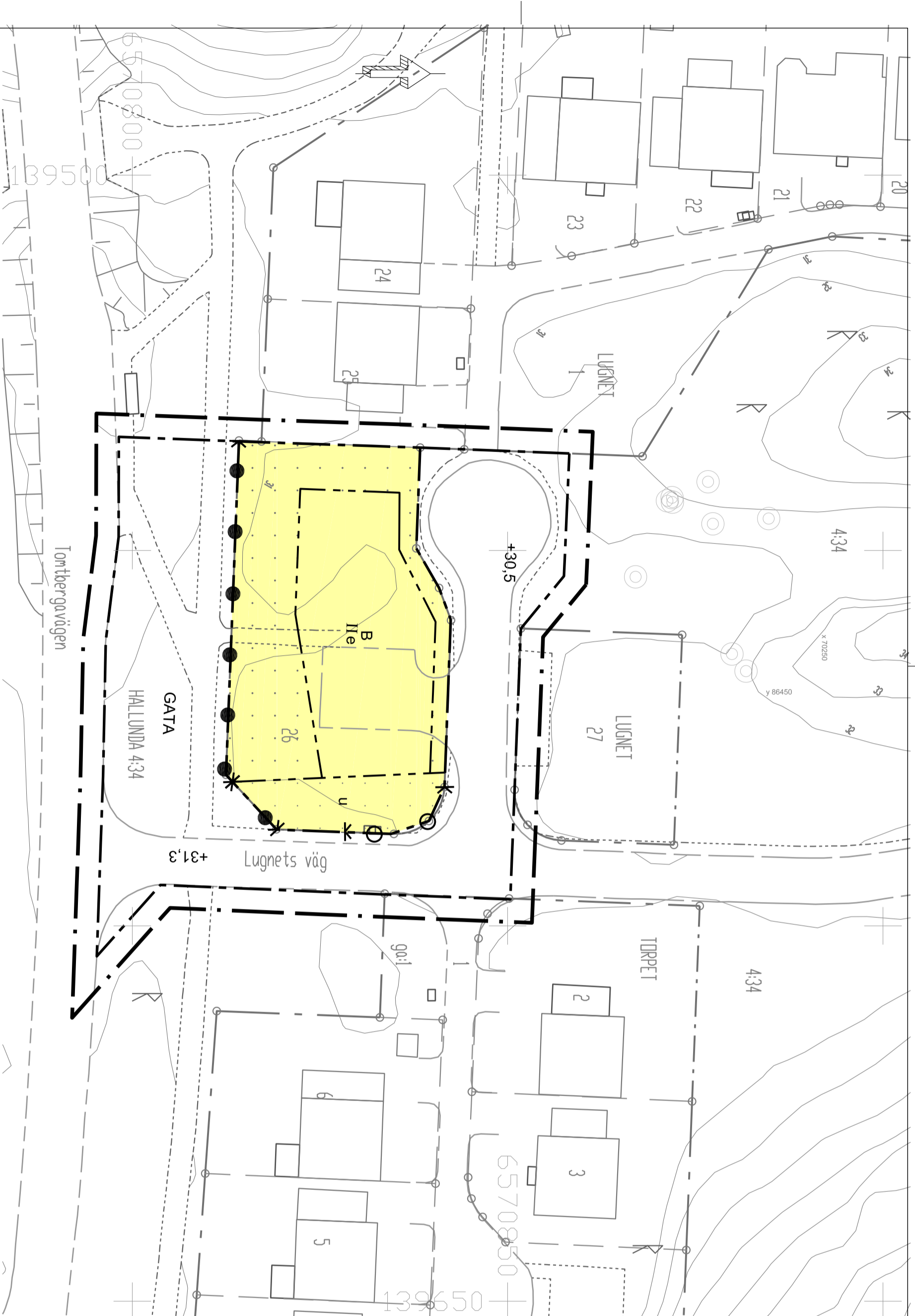

Skala: 1:500
 GRUNDKARTA
 Koordinatsystem SWEREF 99 18 00
 Höjdsystem RH2000
 Grundkartan upprättad i januari 2014
 genom utdrag ur kommunens databas
 Grundkartan utanför planområdet är ej fältkontrollerad

Kartföreteckning

	Kvarters- och fastighetsbeteckning		Fastighetsgräns
	Immetra tråd		Trakt- och kvartersgräns med vägkant
	Höjdkurva med en meters ekvidensans och med höjddangivelse		Kantsten till gångbana med vägkant
	Fornnåne		Byggnad
	Koordinatkrävs med 100 meter mellanrum och med koordinater		Slänt

ADMINISTRATIVA BESTÄMMELSER

Detailplanens genomförandetid är 7 år och kommunen är huvudman för allmän platsmark.

PLANBESTÄMMELSER

Följande gäller inom områden med nedanstående beteckningar. Endast angiven användning och utformning är tillåten. Bestämmelser utan beteckning gäller inom hela planområdet.

GRÄNSER

	Planområdesgräns
	Användningsgräns
	Egenskapsgräns

ANVÄNDNING AV MARK OCH VATTEN

Allmänna platser

	GATA	Gata
--	------	------

Kvartersmark

	B	Bostäder
--	---	----------

UTFORMNING AV ALLMÄNNA PLATSER

+00,0 Föreskriven höjd över nollplanet

UTNYTTJANDEGRAD

e Högsta medgivna bruttoarea är 690 kvm och högsta medgivna byggnadsarea är 400 kvm

BEGRÄNSNINGAR AV MARKENS BEBYGGANDE

	U
--	---

Marken får inte förses med byggnad
 Marken ska vara tillgänglig för allmänna underjordiska ledningar. Där bullerplank medges ska detta grundläggas så att det enkelt kan monteras bort.

MARKENS ANORDNANDE

	Körbar in- och utfart får ej anordnas
	Körbar in- och utfart får ej anordnas, bullerplank ska byggas

UTFORMNING

II Högsta antal våningar angivet i romerska siffror

STÖRNINGSSKYDD

- Följande bullerkrav gäller för området
- 55 dB(A) dygnsekivalent ljudnivå utomhus vid fasad
- 70 dB(A) maximal ljudnivå vid uteplats i anslutning till bostad

För att klara dessa krav ska bullerplank upprättas enligt markeringar under in- och utfart. Planket ska ha en höjd av 2,5 meter och den övre metern ska vara av ett transparent material.

Detailplan för Lugnet 26 m.fl.

Detailplan för Lugnet 26 m.fl.		
Botkyrka Kommun	Stockholms län	
Antagande		
Upprättad enligt PBL 2010:900 av Samhällsbyggnadsförvaltningen		
SBN november 2015	Ritad. 150909 rev. 151116	
Charlotte Rickardsson Planchef	Olof Karlsson Planarkitekt	53-36

Granskningshandling

Detaljplan för Lugnet 26, m.fl. Hallunda

PLAN- OCH GENOMFÖRANDEBESKRIVNING



SAMHÄLLSBYGGNADSFÖRVALTNINGEN
DIARIENUMMER: SBF/2013:430



Långt ifrån lagom

Illustration på framsida är en situationsplan, som visar hur fastigheten Lugnet 26 kan utvecklas med bostäder.

Medverkande tjänstemän

Lisa Bodinger, projektledare

Olof Karlsson, planarkitekt

Anders Forsberg, miljöstrateg

Mark- och exploateringsenheten

Planenheten

Miljöenheten

Inledning

Handlingar

- Plankarta med grundkarta och bestämmelser
- Denna plan- och genomförandebeskrivning
- Behovsbedömning
- Fastighetsförteckning

Underlag till detaljplanen

- Uppdatering av bullerutredning för Lugnets väg 26, 2014-05-25.
- Behovsbedömning 2015-2-19
- Projekterings PM geoteknik 2015-06-18
- PM Dagvattenhantering, rev 2015-09-02
- Situationsplan för exploatering av Lugnet 26, 2015-08-24

Planens syfte

Enligt beslut av SBN i april 2014, fick SBF i uppdrag att ta fram detaljplan för Lugnet 26 m.m. Detaljplanens syfte är att pröva lämpligheten för bostäder. Detaljplanen är upprättad enligt PBL 2010.

Planens läge och avgränsning

Planområdet är i norra Hallunda. Där ingår fastigheten Lugnet 26 som är 1376 m² och en del av Hallunda 4:34. Sammanlagt är planområdet 3408 m². Lugnet 26 planläggs för bostäder. Intilliggande vägområden är med i detaljplanen, för att reglera in- och utfarter från bostäderna.

Markägoförhållanden

Fastigheten Lugnet 26 är ägd av en privatperson. Kommunen äger Hallunda 4:34.

PLANERINGSFÖRUTSÄTTNINGAR

Enligt översiktsplanen från 2014 ligger planområdet i gränsen mellan medeltät- och gles stadsbyggd. En detaljplan som är fastställd 1971 reglerar markanvändningen för planområdet:

- Lugnet 26 är reglerat för handel
- Hallunda 4:34 är planlagd för park och lokalgata.

Miljöbedömning

Sammantaget bedöms detaljplanen inte ge upphov till betydande miljöpåverkan. Miljöfrågor som kommer att beaktas i planarbetet är buller och dagvatten. Miljöpåverkan av detaljplanen sammanfattas i bifogad behovsbedömning.

OMRÅDEFÖRUTSÄTTNINGAR

Rättigheter

Ett avtalsservitut för vattenledning belastar den kommunala fastigheten Hallunda 4:34 till förmån för Norsborg 5:1. Den senare fastigheten ägs av Stockholms Vatten VA AB.

Geotekniska förhållanden

Marken är relativt plan. En geoteknisk utredning har tagits fram som visar att marken består av varierande cirka 0,5 meter siltig matjord och upp till cirka 1,5 meter fyllning. I den norra delen av planområdet är jordjupet cirka 0,5 meter. Djupet stiger till cirka 4 meter i den södra delen av planområdet. Fältundersökning visar att grundvattennivåerna är mycket höga i den södra delen.

Markföroreningar

Enligt markundersökningar har det påträffats spår av petroleum i närheten av befintlig återvinningsstation som är belägen norr om planområdet. Enligt "Projekterings PM" bedöms föroreningarna komma från felaktig hantering vid deponering i närheten av återvinningsstationen. Föroreningen är begränsad till närheten av stationen. Därför bedömer Samhällsbyggnadsförvaltningen att föroreningen ej begränsar möjligheten att uppföra bostäder inom Lugnet 26.

Radon

Enligt bilagd geoteknisk utredning finns en radonmätning, som visar att det är en hög risk inom planområdet.

Störningar

Bullerutredning

Ljudmiljön i området domineras av vägtrafik på Tomtbergavägen. En bullerutredning har tagits fram som ett underlag till detaljplanen.

Enligt utredningen överskrider gällande riktvärdet för buller för stora delar av Lugnet 26. Riktvärdet är att 55 dBA ekvivalent ljudnivå vid fasad och 70 dBA vid uteplats. Detta värde framgår av propositionen 1996/97:53 som antogs av riksdagen 1997.

Bebyggelseområden

Planområdet är obebyggt. Inom Lugnet 26 finns en grund från en riven handelsbyggnad.

Natur

Mark och vegetation

Lugnet 26 består av en avriven handelstomt. Marken består av en grusad plan med sly i tomtgränsen.

Teknisk försörjning

Gatunät, gång- cykel- och mopedtrafik

Planområdet ansluts till Tomtbergavägen via Lugnets väg. Tomtbergavägen trafikeras varje dag av cirka 3000 fordon, enligt uträknat årsmedelvärde. Hastigheten är reglerad till 40 km per timme. Andelen tung trafik på vägen är 10 %. Lugnets väg används idag som angöring till intilliggande radhuskvarter. Närliggande kvarter använder även vägen för att ta sig till och från återvinningsstationen inom Lugnet 27. Lugnets väg är en del av Hälsans stig och används även av cyklister och fotgängare för att ta sig till och från promenadstråket längs med Mälarens strand.

Kollektivtrafik

Tillgången till kollektivtrafik är god. I anslutning till planområdet vid Tomtbergavägen finns en busshållplats. Vid hållplatsen stannar följande busslinjer enligt www.sl.se (2015-11-16):

- 702, Hallunda – Kvarnhagen
- 708, Rönninge station – Tumba
- 738, Norsborg - Tumba station
- 795, Fittja – Skräcklinge.

Vatten, avlopp och dagvatten

I marken genom Lugnet 26 ligger en vattenledning. Planområdet ingår i Östra Mälarens vattenskyddsområde vilket ställer särskilda krav på dagvattenhanteringen.

Enligt bilagd situationsplan så planeras ett fördröjningsmagasin på cirka 25 m².

Värme

I marken genom Lugnet 27 ligger en fjärrvärmeledning.

FÖRÄNDRINGAR OCH KONSEKVENSER

Fastighetsbildning

Detaljplanen innebär att en eller flera bostadsfastigheter kan styckas av från Lugnet 26. Om det blir flera fastigheter behöver gemensamhetsanläggning fastställas för bullerplank. Motsvarande gäller även för fördröjningsmagasin, se teknisk försörjning; vatten och avlopp.

Det går allmänna ledningar i fastighetens östra del. För motsvarande område ska ledningsrättsservitut upprättas.

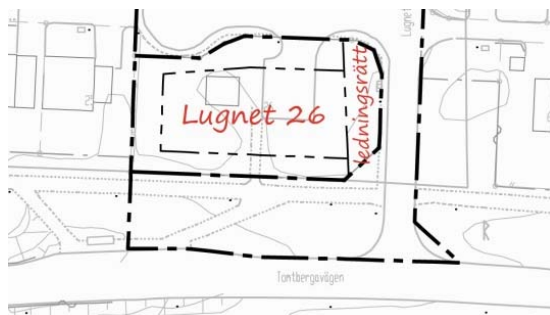

Geotekniska förhållanden

Grundläggning av byggnadernas stomme rekommenderas ske med plattor och/eller plintar, se tolkad planritning i denna PM. Plintar bör grundläggas på naturligt lagrad morän. Plattor grundläggs på ny packad fyllning ovan fast lagrad friktionsjord. Förekommande matjord, finsediment (silt med inslag av lerskikt och eventuell lera) och organiskt material ska utskiftas mot ny packad fyllning.

Uppskattad utskiftning av jordmassor utförs mellan ca 0,5 upp till 3 meter. Golv utförs fribärande där byggnadens stomme grundläggs med plintar. Vid grundläggning med plattor kan grundläggning av golv utföras på mark (på packad fyllning). Grundläggning skall utföras frostskyddat.

Buller

Bilagd bullerutredning visar att Lugnet 26 påverkas av trafikbuller från Tomtbergavägen. Den föreslagna byggrätten klarar nationella riktvärden under två förutsättningar:

- En bullerskärm uppförs mot vägen, som är 60 meter lång och 2,5 meter hög
- Möjligheten att bebygga den södra delen av fastigheten begränsas

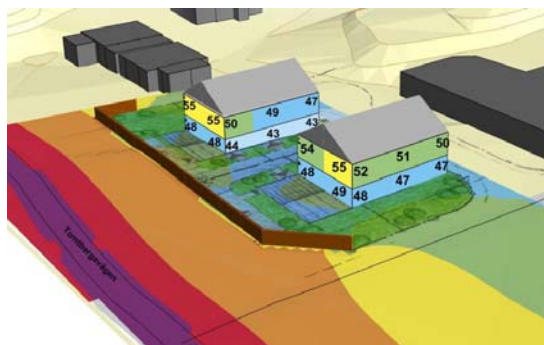

Genom att bygga bullerplank klarar den föreslagna byggrätten de nationella antagna riktvärdena.

Bebyggelseområden

Bostäder

Enligt situationsplanen för Lugnet 26 kan fastigheten byggas med två parhus. Varje parhus har en byggnadsyta på 172 kvm. Eftersom byggnaderna har två våningar blir bruttoarean 688 kvm. Byggnadsarean för Lugnet är reglerad till 400 kvm vilket både ger en marginal och säkerställer att ytor kan sparas ut för parkering och dagvattenhantering.



Tillgänglighet

Marken är plan och möjligheten att klara gällande tillgänglighetskrav bedöms som goda. Dessutom finns en busshållplats och en gång- och cykelväg i anslutning till planområdet.

Natur

Lek och rekreation

Utrymme för lek- och rekreation finns inom de enskilda tomterna. För äldre barn finns god tillgång till ytor för lek i intilliggande naturområde. Den närmsta allmänna lekplatsen ligger cirka 500 meter sydost om planområdet vid Borgskolan.

Teknisk försörjning

Gatunät, gång- cykel- och mopedtrafik

Detaljplanen bedöms inte medföra något behov att bygga om det befintliga gatunätet.

Kollektivtrafik

Det befintliga utbudet av kollektivtrafik kan tillgodose behovet som ytterligare bostäder kan tillföra.

Bil- och cykelparkering, varumottagning, utfarter

Parkeringen ska ske på den enskilda tomten.

Vatten och avlopp, dagvatten

Det går en vatten- och avloppsledning genom området. Därmed bedöms möjligheten vara goda, att ansluta området till vatten- och avloppnätet.

Det finns en dagvattenutredning bilagd till detaljplanen. Enligt bilagd situationsplan redovisas ett fördröjningsmagasin på cirka 25 m².

Värme

Det går en fjärrvärmeledning genom planområdet. Därmed bedöms möjligheten vara god, att ansluta den tillkommande bebyggelsen till fjärrvärmenätet.

El

Det går en elledning söder om planområdet som kan ansluta till den nya bebyggelsen.

Avfall

Närmaste återvinningsstation finns vid Lugnets väg.

ADMINISTRATIVA FRÅGOR

Detaljplanens genomförandetid är 7 år. Kommunen är huvudman för allmän plats.

SAMHÄLLSBYGGNADSFÖRVALTNINGEN

Charlotte Rickardsson
Gruppchef planverksamheten

Olof Karlsson
Planarkitekt

Lisa Bodinger
Projektledare



Referens
Olof Karlsson

Utlåtande för detaljplan för Lugnet 26 m.fl.

Granskning

Detaljplanen för Lugnet 26 var på granskning från den 13 oktober till den 3 november 2015. Detaljplanen har skickats ut till berörda myndigheter och sakägare, enligt en upprättad sakägarförteckning. Utställningen av detaljplanen var i kommunhuset i Tumba plan 2. Samtliga planhandlingar har även funnits tillgängliga på kommunens hemsida. Detaljplanen kungjordes i Dagens Nyheter den 11 oktober 2015.

Ändring av detaljplan

Efter granskningen har detaljplanen kompletterats med en bestämmelse som reglerar bullerplankets utformning. Även planbeskrivningen har genomgått redaktionella ändringar för att bli tydligare, utifrån synpunkter som har inkommit från granskningen av Länsstyrelsen och från boende i Rönninge.

Bakgrund

I mars 2015 beslutade Samhällsbyggnadsnämnden att ge ett uppdrag till samhällsbyggnadsförvaltningen. Uppdraget är att gå ut på samråd till detaljplan för Lugnet 26 m.fl. Planförslaget har varit på samråd från den 1 april till 22 april. Efter samrådet delades detaljplanen upp till två planer, en för Lugnet 26 och en för Lugnet 27.

Inkomna yttranden

Följande remissinstanser har inget att erinra mot detaljplanen:

- Länsstyrelsen
- Vattenfall
- Trafikverket
- Svenska kraftnät
- SRV
- Försvarmakren
- Södertörns Fjärrvärme

Länsstyrelsen anser dock att planbeskrivningen kan bli tydligare under kapitlet som avser markförutsättningar.

För övrigt har det inkommit ytterligare tre yttranden. Två av avsändarna saknar rätt att överklaga trots att de har yttrat sig mot detaljplanen. Den ena avsändaren har inkommit för sent med yttrandet och den andra bor i Rönninge och är därmed inte en sakägare.

Här följer en sammanfattning av de boendes synpunkter med samhällsbyggnadsförvaltningens kommentarer.

Kvarterssamfälligheten Lugnet

År 2008 togs ett beslut att vårt område endast ska byggas med en våning. Vi motsätter oss att det på Lugnet 26 ska byggas två våningar. Områdets karaktär blir helt förändrat.

Bullerplanket behövs inte om åtgärder görs för att se till att den låga hastighet som är satt kan hållas.

Kommentar:

Gällande detaljplan för övriga delar av Kvarteret Lugnet vann laga kraft 2008. Detaljplanen för Lugnet 26 som kan komma att vinna laga kraft är inte begränsad av angränsande detaljplan. Samhällsbyggnadsförvaltningen bedömer att det är lämpligt med byggnader på två våningar, en byggnadstyp som finns söder om Tombergavägen.

Bullerplanket behövs för att klara gällande bullerkrav angående maxvärden. Om detta finns att läsa i den bullerutredningen som finns på kommunens hemsida.

Boende i området

Undertecknade har bott i området sedan det var nyexploaterat 1972 och har följande synpunkter på rubricerade förslag:

1. Vi tycker den föreslagna detaljplan är en väsentlig förändring av hur detaljplan för småhusen enligt (Detaljplan för NORSBORG VII, uppdaterad 2008 är utformad), med högst 1 antal våningar och 5 m från takets högsta höjd till marken.

2. Bullerplank på Lugnet 26 bör vara genomsiktligt över 1,1 meter från marken.
3. Byggnaden för vård och omsorg på Lugnet 27 är alldeles för stor för att passa in i omgivningen.
4. Återvinningsstation läggs ner eller flyttas till en neutral yta, inte längre in i småhusområdet.

Kommentar:

Se kommentar på föregående yttrande, angående punkt 1. Detaljplanen har kompletterats med en utformningsbestämmelse att den övre delen bullerplanket ska vara av transparent material. Den övre delen motsvaras av 1,5 meter av den totala höjden på bullerplanket som är 3 meter.

Punkt 3 och punkt 4 kommer att kommenteras i samband med granskningen av detaljplanen för Lugnet 27 m.fl. då dessa frågor behandlas.

Boende i Rönninge

En boende i Rönninge har skickat in tre yttranden. Den boende har tidigare bott i Kvarteret Lugnet. Här följer en sammanfattning:

- Flytta återvinningsstationen från Lugnets väg.
- Om hastigheten är begränsad till 40 km/h, hur kan då bussar som kör 45 km/h?
- Det står fel i planbeskrivningen om vilka bussar som stannar vid hållplatsen vid närliggande hållplats.
- De närmaste lekplatserna hör till samfälligheterna Lugnet och Torpet.

Kommentar:

Synpunkter om återvinningsstationen kommer att hanteras i samband med granskningen av detaljplanen för Lugnet 27 m.fl. För Tomtbergavägen gäller 40 km/h, denna begränsning gäller även bussar. Planbeskrivningen har blivit tydligare angående lekplatser och busslinjer.



Referens
Olof Karlsson

Samrådsredogörelse för detaljplan för Lugnet 26 m.fl.

Samråd

I mars 2015 beslutade Samhällsbyggnadsnämnden att ge ett uppdrag till samhällsbyggnadsförvaltningen. Uppdraget är att gå ut på samråd till detaljplan för Lugnet 26 m.fl.

Planförslaget har varit på samråd från den 1 april till 22 april. Då var planhandlingarna utställda i kommunalhuset. Handlingarna är fortfarande tillgängliga på kommunens hemsida till det att planen har vunnit laga kraft. Förslaget har även skickats till alla berörda remissinstanser och fastighetsägare enligt upprättad sändlista. Samrådsförslaget annonserades i Mitt i Botkyrka den 7 april 2015.

Ändringar av detaljplan

Uppdelning till två detaljplaner, en för Lugnet 26 och en för Lugnet 27

Efter samrådet har detaljplanen delats upp i två delar. Den ena delen som är aktuell för granskning motsvarar Lugnet 26 med intilliggande gatumark. Fastigheten planläggs för bostäder. Den andra delen av samrådsförslaget motsvarar Lugnet 27 m.fl. och planläggs för vård- och omsorgsboende. Kommunens planer att bygga ett sådant boende förutsätter dock en flytt av en återvinningsstation. Det nya läget för stationen har väckt ett motstånd hos de närboende. Därför har ett PM upprättats med en motivering av läget. De närboende är även inbjudna till möte. Det nya läget har dock inneburit en förskjutning i tidplanen. Den enskilda exploatören för Lugnet 26 har en begränsad tidplan och är inte heller beroende av flytten. För att klara tidplanen har Lugnet 26 med intilliggande gatumark avskilts från Lugnet 27 inför granskningsskedet. Granskning av den andra detaljplanen för Lugnet 27 m.fl. planeras under hösten.

Ändring av planbestämmelser för Lugnet 26

Förutom att planområdet har ändrats, så har även flera bestämmelser ändrats för Lugnet 26:

- Begränsning av markens byggande
- Medgiven bruttoarea

- Ingen begräsning om minsta medgivna fastighet
- Ändrade begränsningar för in- och utfart

Efter samrådet har bullerutredningen reviderats. Utredningen har visat att om byggrätten ska innefatta två våningar så bör avståndet öka mellan bullerkällan Tomtbergavägen och bebyggelsen. Dessutom behöver en bullerskärm anläggas för att de nationella riktlinjerna för buller ska klaras.

Ett nytt utbyggnadsförslag har tagits fram som stämmer med bullerutredningen. Förslaget redovisas i bilagd situationsplan. Ändringen innebär även att föreslagna hustypen har bytts ut, vilket även innebär att den bruttoarean har ökat.

Begränsningen mot Tomtbergavägen har till viss del kompenserats med att bebyggelsen får komma närmare en del av Lugnets väg, som utgör fastighetens norra avgränsning. I samband med det senaste utbyggnadsförslaget har även in- och utfarter studerats mot Lugnets väg. Detta har även medfört förändringar i detaljplanens begränsningar för in- och utfart mot allmän väg.

Förövrigt har ett geotekniskt PM uppdaterats som visar hur byggnaden kan grundläggas. PM:et har inte inneburit någon förändring av detaljplanen.

Redaktionell ändring har gjorts i plankartan för att tydliggöra var bullerplanket ska uppföras och på vilket sätt, under rubriken: Markens anordnande.

Begränsning om minsta fastighet har tagits bort från detaljplanen. Detta kan med fördel regleras via en lantmäteriförrättning där tomtens lämplighet kan prövas.

Inkomna yttranden

Sammanfattning

Totalt har 11 yttranden kommit in under samrådet. Tre av dessa har inkommit från ägare till bostadsfastigheter inom kvarteret Lugnet. Dessa ägare är emot det nya läget för återvinningsstationen. Yttrandena har inte heller kommenterat den förslagna bostadsbebyggelsen vid Lugnet 26. Därför kommer dessa yttranden varken att sammanfattas eller kommenteras mer i denna samrådsredogörelse. Istället kommer dessa yttranden att bemötas i samband med den samrådsredogörelse som kommer att upprättas, i samband med granskning för den andra detaljplanen: Lugnet 27 m.fl.

Fem yttranden som har inkommit har inga negativa synpunkter på detaljplanen. Dessa yttranden kommer därför inte att redogöras för ytterligare i denna samrådsredogörelse:

- Trafikverket
- Syvab
- TeliaSonera
- Svenska kraftnät
- Hyresgästföreningen Botkyrka Salem

Länsstyrelsen, trafikförvaltningen och Södertörnsfjärrvärme har framfört synpunkter på detaljplanen. Här sammanfattas och bemöts deras yttranden:

Länsstyrelsen

Det finns inte skäl att anta att Länsstyrelsen kommer att upphäva detaljplanen. Planens genomförande medför inte heller någon betydande miljöpåverkan enligt Länsstyrelsen.

Planbeskrivningen behöver ge tydligare svar på följande frågor:

- Finns tillräckligt med utrymme inom kvartersmarken för att klara dagvattenhanteringen?
- Kan förändrade markhöjder medföra risk för översvämningar?
- Klaras miljökvalitetsnormerna för luft och vatten?

Enligt Länsstyrelsen behöver en arkeologisk förundersökning tas fram. Förövrigt är Länsstyrelsen positiv till att kommunen planerar att uppdatera och komplettera de utredningar som har funnits bilagda till samrådsförslaget:

- Geoteknisk utredning behöver uppdateras. Byggnaderna som har prövats i den geotekniska utredningen stämmer nämligen inte med byggrätten som medges i detaljplanen.
- Av samma skäl behöver även bullerutredningen uppdateras.
- Av samma skäl behöver även dagvattenutredning uppdateras.
- Markundersökningen har identifierat en förorening. Ytterligare prover kommer att tas för att uppskatta föroreningens omfattning och möjligheten att genomföra detaljplanen.

Kommentar:

Synpunkter om arkeologi och förorenad mark kommer att bemötas i samband med granskning av detaljplanen för Lugnet 27 m.fl.

Miljö kvalitetsnormen för luft klaras. Detta framgår av bilagd behovsbedömning. Eftersom normen klaras har den inte ingått i avväganden eller varit en förutsättning för planen. Därför behöver den inte heller redovisas i planbeskrivning, enligt PBL 4 kap. 33 §. När det gäller normen för buller så gäller de riktvärden som är antagna av riskdagen. Enligt bilagd bullerutredning så klaras även dessa riktvärden, vilket även framgår av planbeskrivningen: "Förändringar och konsekvenser - störningar".

För dagvatten så är recipienten Albysjön, som ingår i Östra Mälarens Vattenskyddsområden. Normen för vatten beskrivs i de bestämmelser som gäller för området. Kvarteret Lugnet ingår i kommunens verksamhetsområde för bland annat dagvatten. Kommunen planerar att rena dagvattnet från Botkyrkas norra stadsdelar där kvarteret Lugnet ingår. Reningen kommer bland annat att bestå av en serie med dammar i Fittja och i Alby. Dessa dammar innebär att även normen för vatten klaras, för bland annat detaljplanen Lugnet 26 m.fl.

Att Lugnet 26 är anslutet till det kommunala dagvattennätet motverkar även risker för översvämning. På tomten finns en kupolbrunn som kan ta hand om överskottsvatten. Dessutom kommer ett fördröjningsmagasin att anläggas motsvarande cirka 25 kvm enligt bilagd situationsplan, i anslutning till brunnen.

Angående risken för översvämningar så har det tillkommit ett förtydligande i utredningen: det finns ingen risk för översvämning. Det är dock viktigt att beakta risken att skapa instängda områden när utbyggnaden av fastigheten projekteras. Denna risk kan beaktas i genomförandeskedet.

Bullerutredning har uppdaterats för att pröva den byggrätt som föreslogs i detaljplanens samrådsförslag. Utredningen föreslår att avståndet mellan trafik och bebyggelse bör öka. I så fall skulle detaljplanen klara de nationella riktlinjerna för buller, förutsatt att krav ställs på bullerskärm. Detaljplanen har anpassats till utredningens rekommendationer. Det innebär att begränsning av markens byggande har utökats i den södra delen av Lugnet 26.

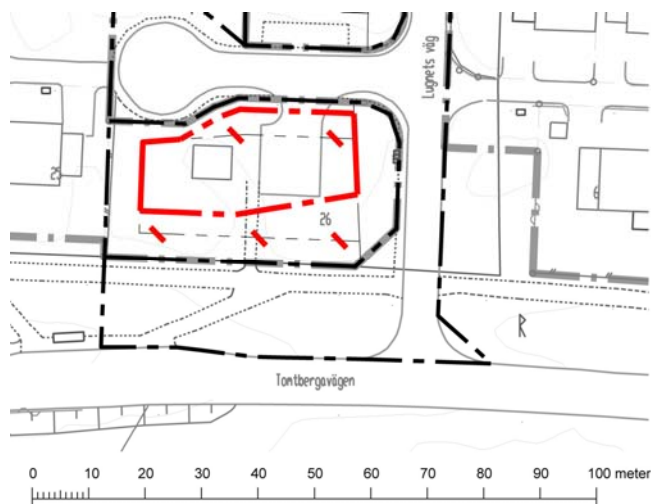

Förslag till förändrad byggrätt med rött. De ersatta gränserna för byggrätten är överstrukna med rött.

Dagvattenutredningen har inte reviderats till det nya utbyggnadsförslaget eftersom byggnadsytan inte har förändrats mellan det gamla och det nya förslaget. Därmed har inte heller förutsättningarna för infiltration av dagvatten förändrats. Ur ett dagvattenperspektiv är den ändrade byggnadsutformningen därför inte relevant.

Den geotekniska utredningen har uppdaterats men medför inget behov att ändra detaljplanen, men planbeskrivningen har uppdaterats.

Södertörns fjärrvärme

Enligt Södertörn fjärrvärmes yttraden ska u-område upprättas för det område där det går en fjärrvärmeledning. Detta är redan tillgodosett i samrådsförslaget till detaljplan.

Trafikförvaltningen

Trafikförvaltningen är emot att hastigheten på Tomtbergavägen kan sänkas till 30 km per timme för att minska buller. Sänkningen skulle påverka restiderna negativt för kollektivresenärer. Idag kör bussen i 45 km per timme.

Trafikförvaltningen framför även att tillgängligheten till busshållplatserna behöver förbättras om kommunen planerar ett vård- och omsorgsboende inom planområdet.

Kommentar

Synpunkten om tillgänglighet till busshållplatser kommer att bemötas i samband med granskningsförslag till detaljplan, för Lugnet 27 m.fl.

Trafikhastigheterna för Lugnets väg är 40 km per timme. Istället för att sänka hastigheterna så klaras bullerkraven med krav på bullerskärm och på avstånd till Tomtbergavägen.

SAMHÄLLSBYGGNADSFÖRVALTNINGEN



Behovsbedömning av detaljplan för Lugnet 26 m.fl.



Behovsbedömningen av detaljplan för Lugnet 26 m.fl. är framtagen som ett underlag inför plansamrådet. Ett syfte med behovsbedömningen är att avgöra om genomförandet av detaljplanen kommer att ge upphov till betydande miljöpåverkan och därför kräver en miljöbedömning med tillhörande miljökonsekvensbeskrivning. Utöver detta tar behovsbedömningen upp miljöfrågor som bör beaktas i den fortsatta planprocessen.

Ansvarig för behovsbedömningen har varit Anders Forsberg, miljöenheten, samhällsbyggnadsförvaltningen, Botkyrka kommun.

Tumba 2014-02-25

Inledning

Den 21 juli 2004 kompletterades PBL beträffande kraven på konsekvensbedömningar. Vid upprättande av en detaljplan ska bestämmelserna om miljökonsekvensbeskrivning i 6 kap. 11-18 och 22 §§ miljöbalken tillämpas om planen kan antas medföra betydande miljöpåverkan enligt PBL 5:18. Bedömning av detaljplanens behov av miljöbedömning har kommit att kallas *behovsbedömning*.

Som stöd för att avgöra om planens genomförande kan antas medföra betydande miljöpåverkan utgår nedanstående bedömningen från kriterierna i bilaga 2 och 4 till förordningen (1998:905) om miljökonsekvensbeskrivningar.

Sammanfattande bedömning

Sammantaget bedöms detaljplanen inte ge upphov till betydande miljöpåverkan. Planområdet är relativt litet – cirka 9000 m². Södra delen av planområdet är redan idag ianspråktaget av bl. a. en vändplan, återvinningsstation och bottenplattan av en tidigare byggnad. Den norra delen av planområdet utgörs av en vegetationsbeklädd kulle med träd och buskar. Den del av kullen som bedömts som mest biologiskt värdefull kommer inte att bebyggas. Ett par grova ekar har mätts in och ska sparas.

Förutom naturvärden är buller, dagvatten, förorenad mark, radon och utsläpp från braskaminer miljöfrågor som behöver beaktas i det fortsatta planarbetet.

En naturinventering har gjorts i den norra delen av planområdet som utgörs av en vegetationsbeklädd kulle (N. Nygren, 2014). Det är framför allt den västra och nordöstra delen av kullen som innehåller naturvärden i form av ett par stora ekar, bärande buskar och död ved. Enligt planförslaget är det den östra delen av kullen som ska bebyggas med bostäder eller ett hus för gruppboende. Innan byggskedet startar är det viktigt att träd och buskar som ska sparas i närheten av det planerade gruppboendet/bostäderna tydligt märks ut på plats och att dessa sedan inte skadas. Ett sätt att gynna de naturvärden som lämnas kvar är att röja runt de stora ekarna. Idag håller ekarna långsamt på att konkurreras ut av annan vegetation.

Återvinningsstationen vid vändplanen ska enligt planförslaget flyttas till en plats öster om Lugnets väg i planområdets nordöstra hörn. Platsen har inventerats med avseende på naturvärden och funnits vara lämplig. Detta under förutsättning att hänsyn tas till en större ek söder om den föreslagna platsen samt till grova aspar öster om Lugnets väg. Även norr om den föreslagna platsen för återvinningsstationen finns grov asp och ek samt tallar som ska sparas.

Eftersom ventilationsförhållandena är dåliga i området är det olämpligt att använda braskamin i planområdet enligt kommunens lokalklimatsutredning (BERGAB, 1988). Angränsande bostadsområdet är anslutna till fjärrvärme vilket innebär att eldning i braskamin troligen sker i begränsad omfattning. En planbestämmelse som förbjuder installation av nya braskaminer inom planområdet bör dock övervägas.

Enligt en bullerutredning (Tyréns, juli 2014) som gjorts på platsen tangeras riktvärdet för den ekvivalenta ljudnivån på de tomter som planeras bebyggas mot Tomtbergavägen. Riktvärdet för maximal ljudnivå på uteplats överskrider på dessa tomter om uteplatserna anläggs mot Tomtbergavägen. En kompletterande

bullerutredning (Tyréns, oktober 2014) visar att en 60 m lång och 2,5 m hög skärm i planområdesgränsen mot Tomtbergavägen skulle minska den ekvivalenta ljudnivån med 8 dB(A) och den maximala ljudnivån med 4 dB(A). En sådan åtgärd skulle medföra att riktvärdena för ekvivalent och maximal ljudnivå klaras på samtliga sidor av de planerade husen mot Tomtbergavägen. Efter att de ovan nämnda bullerutredningarna gjordes har husen mot Tomtbergavägen planerats om till omfatta två våningar istället för en. Dessutom har husens orientering ändrats. Detta medför att en ny bullerutredning behöver göras utifrån de nya förutsättningarna under den fortsatta planprocessen.

Planområdet avvattnas idag via ledningar till Albysjön. Planområdet ligger inom sekundär skyddszon för Östra Mälarens vattentäkter med krav på rening av nya dagvattenutsläpp. En dagvattenutredning har utförts för planområdet (WSP, september 2014). Med hänvisning till den geotekniska undersökningen som gjordes av WSP i augusti 2014 bedömer man att det är mycket svårt att infiltrera tillräckliga mängder dagvatten i området. Dagvattenutredningen föreslår istället ett flertal andra åtgärder som kan göras för att minska dagvattenmängden, fördröja och rena dagvatten inom planområdet. Åtgärderna för att klara dagvattenhanteringen behöver arbetas in i detaljplanen under den fortsatta planprocessen.

När WSP utförde den geotekniska undersökningar i planområdet i augusti 2014 påträffade man spår av petroleum på den tomt som planeras för gruppboende eller bostäder. Ingen provtagning och analys av halter och avgränsning av föroreningen i marken har gjorts. En undersökning av föroreningens utbredning och halter behöver utföras och eventuella saneringsåtgärder vidtas under den fortsatta planprocessen.

Inom ramen för den geotekniska utredningen (WSP, augusti 2014) utfördes en korttidsmätning av radongas i jordluft. Med hänsyn till uppmätta radonhalter i tre punkter klassades marken som högradonmark vilket medför att byggnaderna ska uppföras i radonsäkert utförande.

Beskrivning av planområdet

Platsen ligger i kommundelen Norsborg där Lugnets väg möter Tomtbergavägen. Planområdet omfattar cirka 9 000 m². Den södra delen av planområdet är ett flackt område med en vändplan, en återvinningsstation och en yta där det tidigare låg en närbutik som nu är riven. I den södra kanten av planområdet finns även en gång- och cykelbana som löper i öst-västlig riktning. Gång- och cykelbanan är på denna sträcka även en del av Hälsans stig (som är en promenadslina som anlagts av Hjärt- och lungfonden). Hälsans stig följer sedan Lugnets väg norrut. Den norra delen av planområdet utgörs idag av en kulle med träd och buskar. Bland dessa finns några större ekar och antal bärande buskar och död ved. I planområdets nordvästra del finns tre mindre fornlämningar. Strax norr om planområdet finns ett grönområde med höga natur- och rekreationsvärden som sträcker sig längs Mälarstranden i Botkyrka.

Enligt det geologiska kartbladet är glacial lera den naturliga jordarten i den södra delen medan marken i den norra delen av planområdet består av postglacial lera och berg i dagen. Intill planområdet västra sida ansluter ett småhusområde. Även på den östra sidan om planområdet, öster om Lugnets väg, finns småhusbebyggelse.

Dagvatten från hårdgjorda ytor avleds idag via ledningar till en dagvattentunnel som mynnar i Albysjön. Albysjön är klassad av Vattenmyndigheten till otillfredsställande ekologisk status och den uppnår ej god kemisk status (bedömning 2013 respektive 2014). Utslagsgivande för den ekologiska statusen är växtplankton-näringsämnespåverkan och för den kemiska statusen halterna av TBT (tributyl-tenn). Planområdet ligger inom sekundär skyddszon för Östra Mälarens vattentäkter.

Alldeles intill planområdet vid Tomtbergavägen finns en busshållsplats som trafikeras 4-6 ggr per timme under dagtid på vardagar.

Påverkan

Vatten

Planområdets dagvatten avvattnas idag via ledningar till Albysjön. Om detaljplanen realiserar kan den hårdgjorda trafikerade ytan öka något och därmed även områdets belastning av förorenat dagvatten till Albysjön, om inga åtgärder görs.

Planområdet ligger inom sekundär zon för Östra Mälarens vattentäkter. För att skydda vattenkvaliteten i dessa vattentäkter ställs det krav i skyddsföreskrifterna på att nya dagvattenutsläpp inom skyddszonen ska renas.

En dagvattenutredning har utförts för planområdet (WSP, september 2014). Med hänvisning till den geotekniska undersökningen som gjordes av WSP i augusti 2014 bedömer man att det är mycket svårt att infiltrera tillräckliga mängder dagvatten i området. Dagvattenutredningen föreslår istället ett flertal andra åtgärder som kan göras för att minska dagvattenmängden, fördröja och rena dagvatten inom planområdet. För att minska dagvattenflödet bör bl.a. arealen hårdgjorda ytor vara så liten som möjligt. Utredningen pekar även på att höjdsättningen bör ses över i det fortsatta planarbetet så att dagvatten rinner bort från byggnader och översvämningar undviks. Om huvuddelen av åtgärderna i dagvattenutredningen genomförs bedöms planområdets belastning på Albysjön bli marginell.

Luftkvalitet

Planområdet ligger i ett område där det enligt kommunens lokalklimatutredning (BERGAB, 1988) är olämpligt att använda braskaminer på grund av dåliga ventilationsförhållanden.

Östra Sveriges Luftvårdsförbund kartlade 2010 dygnmedelhalterna av kvävedioxid och partiklar (PM10) i bl. a. Botkyrka. I det område där planområdet är beläget underskreds miljökvalitetsnormerna för kvävedioxid och partiklar (PM10) med stor marginal. Sedan 2010 har inga förändringar av markanvändningen i området skett som skulle kunna ha höjt luftföroreningshalterna till nivåer i närheten av miljökvalitetsnormerna.

Natur

Den vegetationsbeklädda kullen i planområdets norra del innehåller ett par större ekar, bärande buskar och död ved (N. Nygren, 2014). Det är framför allt den västra halvan och den nordöstra delen av kullen som innehåller naturvärden. Enligt planförslaget får endast den östra delen av kullen att bebyggas. Innan byggprocessen startar är det viktigt att träd och buskar som ska sparas i närheten av det planerade gruppboendet tydligt märks ut på plats och att dessa sedan inte skadas. Ett sätt att gynna de naturvärden som lämnas kvar är att röja runt de stora ekarna. Idag håller ekarna långsamt på att konkurreras ut av annan vegetation.

Återvinningsstationen vid vändplanen ska enligt planförslaget flyttas till en plats öster om Lugnets väg i planområdets nordöstra hörn. Platsen har inventerats med avseende på naturvärden och funnits vara lämplig. Detta under förutsättning att hänsyn tas till en större ek söder om den föreslagna platsen samt till grova aspar öster om Lugnets väg. Även norr om den föreslagna platsen för återvinningsstationen finns grov asp och ek samt tallar som ska sparas.

Buller

Enligt kommunens bullerkartläggning (Ingemansson Technology, 2006) är det osäkert om riktvärdet för ekvivalent ljudnivå från vägtrafik klaras på samtliga tomter inom planområdet. Därför har en trafikbullerutredning utförts (Tyréns, juli 2014) och därefter en kompletterande trafikbullerutredning (Tyréns, oktober 2014) där effekterna av en bullerskärm mot Tomtbergsvägen beräknades. Enligt den första bullerutredning tangeras riktvärdet för den ekvivalenta ljudnivån på de tomter som planeras bebyggas mot Tomtbergavägen. Riktvärdet för maximal ljudnivå på uteplats överskrids på dessa tomter om uteplatserna anläggs söder om husen mot Tomtbergavägen. Om uteplatserna anläggs norr om husen klarar man riktvärdet.

I den kompletterande bullerutredningen visade det sig att en 2,5 m hög och 60 m lång bullerskyddsskärm skulle reducera den ekvivalenta ljudnivån med upp till 8 dB(A) för de planerade husen mot Tomtbergavägen. Riktvärdet för ekvivalent ljudnivå skulle alltså klaras med god marginal i det första våningsplanet. Bullerskyddsskärmen skulle också medföra att riktvärdet 70 dB (A) maximal ljudnivå skulle klaras vid alla sidor av de tre planerade husen mot Tomtbergavägen på bottenplanet.

Radon

Inom ramen för den geoteknisk utredningen (WSP, augusti 2014) utfördes korttidsmätning av radongas i jordluft. Med hänsyn till uppmätta radonhalter i tre punkter klassades marken som högradonmark vilket medför att byggnaderna ska uppföras i radonsäkert utförande.

Förorenad mark

Inget misstänkt förorenat område är sedan tidigare känt inom planområdet. När WSP utförde den geotekniska undersökningar i planområdet i augusti 2014 påträffade man dock spår av petroleum på den tomt som planeras för ett gruppboende. Ingen provtagning och analys av halter och avgränsning av föroreningens utbredning i marken har gjorts. En kompletterande undersökning av föroreningens utbredning och halter behöver utföras och eventuella åtgärder vidtas i den fortsatta planprocessen.

Fornlämningar

På Riksantikvariets karta över fornlämningar finns tre mindre fornlämningar markerade inom planområdets västra del. I denna del av planområdet planeras ingen förändring av nuvarande markanvändning.

Planen

Planområdet ligger inom ett område som i Översiktsplanen för Botkyrka kommun (2014) är markerat som "gles stadsbyggd". I anslutning till planområdet finns kommunalt vatten och avlopp samt fjärrvärme framdraget.

Referenslista

Ahlgren, Britta m. fl., 2013. *Tidig miljöinventering Lugnet 26*. Samhällsbyggnadsförvaltningen Botkyrka kommun.

BERGAB klimatundersökningar, 1988. *Lokalklimatet i norra Botkyrka med hänsyn till energihushållning och ventilation*. Stadsbyggnadskontoret, Botkyrka kommun.

Ingemansson Technology AB, 2006. *Bullerkartläggning av Botkyrka kommun. Fördjupad kartläggning*. Rapport 2006:1 Miljöförvaltningen, Botkyrka kommun.

Nygren, N. och Ahlgren, B., 2014. *Översiktlig naturbedömning Lugnets väg i Hallunda*. Miljöenheten, Botkyrka kommun.

Stockholms och Uppsala läns luftvårdsförbund, 2012. *Kartläggning av kvävedioxid- och partikelhalter i Stockholms och Uppsala län samt Gävle kommun och Sandvikens kommun*. Rapport LVF 2011:19. SLB-analys februari 2012. <http://www.slb.nu/lvf>

VISS – VattenInformationssystem Sverige. <http://www.viss.lst.se>. Vattenmyndigheterna och Länsstyrelserna i Sverige.

WSP, juli 2014. *Trafikbullerutredning Lugnets väg 26-27-Botkyrka*.

WSP, augusti 2014. *Projekterings-PM Geoteknik. Geoteknisk utredning för nya villor och gruppboende inom fastigheterna Lugnet 26-27 & Hallunda 4:34, Botkyrka kommun*.

WSP, september 2014. *PM – Dagvattenhantering. Lugnet 26-27 & Hallunda 4:34*. Botkyrka kommun.

WSP, oktober 2014. *Trafikbullerutredning – bullerskyddsskärm utmed Lugnets väg 26*.

**§ 25****Markförfrågningar från föreningar och samfund
(KS/2014:651)****Beslut**

Kommunstyrelsens förslag till kommunfullmäktige:

1. Kommunfullmäktige ger samhällsbyggnadsnämnden i uppdrag att direktanvisa mark till föreningar och samfund, med markförsäljning eller tomträttsupplåtelse.

Reservationer

Samtliga ledamöter för (M) reserverar sig mot beslutet.

Sammanfattning

Kultur- och fritidsnämnden har ett uppdrag om att göra en kompletterande inventering av behovet av och tillgången på lättillgängliga möteslokaler. De ska också utarbeta övergripande riktlinjer för kommunens åtagande och ambitioner för mötesplatser. Kommunstyrelseberedningen utvidgade uppdraget 2014-11-18 till att gälla riktlinjer för markförfrågningar från föreningar och samfund. Uppdraget skulle hanteras tillsammans med kommunledningsförvaltningen. Samtidigt fick kommunledningsförvaltningen i uppdrag att kartlägga de föreningar som hittills efterfrågat mark eller lokaler i kommunen och söka lämpliga markområden för dem.

Efter en grov utredning har kommunledningsförvaltningen hittat tio platser att utreda vidare. Dessa är:

1. Kårsby IP, Norsborg
2. Syd, sydväst om Kårsby IP, Norsborg
3. Två platser intill Hallunda gård, Hallunda
4. Tre källors väg, Eriksberg
5. Gula villan med omnejd, Alby
6. ”Entrén” till Gula villan, Alby
7. Nära Subtopia, Alby

2016-02-01

Dnr KS/2014:651

8. Alhagsvägen 97, Alby
9. Fastighet Posthagen 1, Fittja
10. Fastighet Fittjaskolan 1, Stökhagsvägen, Fittja

Klimat- och planeringsberedningen har behandlat ärendet 2015-12-16, § 49.

Yrkanden

Jimmy Baker (M) och Kia Hjelte (M) yrkar avslag på ordförandeförslaget, bilaga.

Gabriel Melki (S) yrkar bifall till ordförandeförslaget.

Propositionsordning

Ordföranden ställer ordförandeförslaget mot Jimmy Bakers (M) och Kia Hjeltes (M) avslagsyrkande och finner att kommunstyrelsen beslutar i enlighet med ordförandeförslaget.

Expedieras till:
Kommunfullmäktige

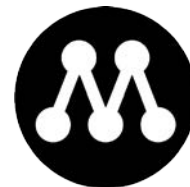

YRKANDE

Kommunstyrelsen/kommunfullmäktige

2016-02-01

Ärende 25 Markförfrågningar från föreningar och samfund (KS/2014/651)

Utifrån Kultur- och fritidsnämndens uppdrag om att göra en kompletterande inventering av behovet av möteslokaler föreslås Samhällsbyggnadsnämnden nu direktanvisa mark för försäljning eller tomträtt till föreningar och samfund.

Detta föreslås, häpnadsväckande nog, ske i huvudsak väldigt bra lägen, där det oftast redan är planerat för olika grader av stadsbebyggelse. I de två tomter som ligger vid Rotemannen-området (inklusive den Gula villan) så har detta skett utan något som helst samråd med berört kommunalt bolag.

Ifrågasätter detta utifrån främst två sakliga skäl:

Det ena är att vi har en skriande bostadsbrist. Att då börja direktanvisa mark till föreningslokaler är enligt vårt sätt att se det, helt fel prioritering. Är det något vi ska direktanvisa mark för så är det fler bostäder, i blandade upplåtelseformer.

Det andra är bristen på mark för näringslivsetableringar. Det är minst lika viktigt (som bostäder) att se till att det finns attraktiv mark för företagsetableringar, eller för företag som behöver mer mark för att kunna expandera sin verksamhet. Botkyrka ligger, i ett länsperspektiv, alldeles för lågt på de olika företagsrankingarna, utav flera anledningar. En tillräckligt stor grad av förståelse för vikten av att kunna få mark i logistiskt gynnsamma lägen är en av anledningarna.

För oss moderater så är den rimliga ordningen att föreningarna får förhandla om lokaler ur befintligt bestånd, alternativt att de, om resurserna finns, köper tomter på marknaden.

Vi föreslår kommunstyrelsen/kommunfullmäktige besluta

att avslå ordförandeförslaget.

Jimmy Baker

Kia Hjelte

**§ 49****Åtterrapportering och följduppdrag mark till samfund och föreningar i Botkyrka (KS/2014:651)****Klimat- och planeringsberedningens förslag till kommunstyrelsen**

Kommunstyrelsens förslag till kommunfullmäktige:

Kommunfullmäktige ger samhällsbyggnadsnämnden i uppdrag att direktanvisa, med markförsäljning eller tomträttsupplåtelse, minst tre av de platser som kommunledningsförvaltningen pekar ut i tjänsteskrivelse daterat 2015-12-07. Huvudinriktningen ska vara att minst två föreningar eller samfund ska kunna bygga en gemensam byggnad på angiven plats.

Sammanfattning

Kultur- och fritidsnämnden har ett uppdrag om att göra en kompletterande inventering av behovet av och tillgången på lättillgängliga möteslokaler. De ska också utarbeta övergripande riktlinjer för kommunens åtagande och ambitioner för mötesplatser. Kommunstyrelseberedningen utvidgade uppdraget 2014-11-18 till att gälla riktlinjer för markförfrågningar från föreningar och samfund. Uppdraget skulle hanteras tillsammans med kommunledningsförvaltningen. Samtidigt fick kommunledningsförvaltningen i uppdrag att kartlägga de föreningar som hittills efterfrågat mark eller lokaler i kommunen och söka lämpliga markområden för dem.

Efter en grov utredning har kommunledningsförvaltningen hittat tio platser att utreda vidare. Dessa är:

1. Kårsby IP, Norsborg
2. Syd, sydväst om Kårsby IP, Norsborg
3. Två platser intill Hallunda gård, Hallunda
4. Tre källors väg, Eriksberg
5. Gula villan med omnejd, Alby
6. ”Entrén” till Gula villan, Alby

2015-12-16

Dnr KS/2014:651

7. Nära Subtopia, Alby
8. Alhagsvägen 97, Alby
9. Fastighet Posthagen 1, Fittja
10. Fastighet Fittjaskolan1, Stökhagsvägen, Fittja

Kommunledningsförvaltningen föreslår att samhällsbyggnadsnämnden ska få i uppdrag att utreda platserna vidare och därefter direktanvisa minst tre av dem till försäljning eller tomträttsupplåtelse till de föreningar- och samfund som länge haft kontakt om markbehov med Botkyrka kommun. För att Botkyrka kommun ska leva upp till "Strategin för ett interkulturellt Botkyrka", behöver huvudinriktningen i direktanvisningen vara att två föreningar bygger en gemensam byggnad på angiven plats. Intresserade föreningar och samfund behöver kunna stå för de kostnader byggnation på de utpekade platserna medför.

Kommunledningsförvaltningen betrakta beredningsuppdraget "*Mark till föreningar och samfund, hantering av akuta markförfrågningar*" från 2014-11-18 som delvis återrapporterat. Uppdraget om att tillsammans med Kultur- och fritidsförvaltningen utarbeta övergripande riktlinjer för kommunens åtagande och ambitioner för mötesplatser pågår ännu.



2015-12-07

Dnr KS/2014:651

Referens
Heidi Pintamo

Mottagare
Kommunstyrelsen

Återrapportering på beredningsuppdrag om markförfrågningar från föreningar och samfund samt följduppdrag

Förslag till beslut

Kommunstyrelsens förslag till kommunfullmäktige:

Kommunfullmäktige ger samhällsbyggnadsnämnden i uppdrag att direktanvisa, med markförsäljning eller tomträttsupplåtelse, minst tre av de platser som kommunledningsförvaltningen pekar ut i tjänsteskrivelse daterat 2015-12-07. Huvudinriktningen ska vara att minst två föreningar eller samfund ska kunna bygga en gemensam byggnad på angiven plats.

Sammanfattning

Kultur- och fritidsnämnden har ett uppdrag om att göra en kompletterande inventering av behovet av och tillgången på lättillgängliga möteslokaler. De ska också utarbeta övergripande riktlinjer för kommunens åtagande och ambitioner för mötesplatser. Kommunstyrelseberedningen utvidgade uppdraget 2014-11-18 till att gälla riktlinjer för markförfrågningar från föreningar och samfund. Uppdraget skulle hanteras tillsammans med kommunledningsförvaltningen. Samtidigt fick kommunledningsförvaltningen i uppdrag att kartlägga de föreningar som hittills efterfrågat mark eller lokaler i kommunen och söka lämpliga markområden för dem.

Efter en grov utredning har kommunledningsförvaltningen hittat tio platser att utreda vidare. Dessa är:

1. Kårsby IP, Norsborg
2. Syd, sydväst om Kårsby IP, Norsborg
3. Två platser intill Hallunda gård, Hallunda
4. Tre källors väg, Eriksberg
5. Gula villan med omnejd, Alby
6. ”Entrén” till Gula villan, Alby
7. Nära Subtopia, Alby
8. Alhagsvägen 97, Alby
9. Fastighet Posthagen 1, Fittja
10. Fastighet Fittjaskolan 1, Stökhagsvägen, Fittja

2015-12-07

Dnr KS/2014:651

Kommunledningsförvaltningen föreslår att samhällsbyggnadsnämnden ska få i uppdrag att utreda platserna vidare och därefter direktanvisa minst tre av dem till försäljning eller tomträttsupplåtelse till de föreningar- och samfund som länge haft kontakt om markbehov med Botkyrka kommun. För att Botkyrka kommun ska leva upp till "Strategin för ett interkulturellt Botkyrka", behöver huvudinriktningen i direktanvisningen vara att två föreningar bygger en gemensam byggnad på angiven plats. Intresserade föreningar och samfund behöver kunna stå för de kostnader byggnation på de utpekade platserna medför.

Bakgrund

Det är många föreningar och samfund som kontaktar Botkyrka kommun då de söker nya lokaler eller mark att bygga möteslokal på. Förfrågningarna kom tidigare in genom många kanaler, därför har samordning behövts. Det finns också ett behov av att förtydliga vad Botkyrka kommun erbjuder föreningar och samfund i termer av lokaler och mark.

Kultur- och fritidsnämnden hade sedan tidigare ett uppdrag om att i samarbete med samhällsbyggnadsnämnden göra en kompletterande inventering av behovet av och tillgången på lättillgängliga möteslokaler över hela kommunen. De ska också utarbeta övergripande riktlinjer för kommunens åtagande och ambitioner för mötesplatser.

Kommunstyrelseberedningen utvidgade 2014-11-18 uppdraget till att också ta fram riktlinjer för markförfrågningar från föreningar och samfund. Uppdraget skulle hanteras tillsammans med kommunledningsförvaltningen. Samtidigt fick kommunledningsförvaltningen i uppdrag att kartlägga de föreningar och samfund som hittills efterfrågat mark eller lokaler i kommunen och söka lämpliga markområden för dem. Därefter har alla markförfrågningar från föreningar och samfund hänvisats till en samordnare på kommunledningsförvaltningen.

Uppdraget från kommunstyrelseberedningens återrapporteras till dem 2015-12-08. Kommunledningsförvaltningen bedömer att den del av uppdraget som berör "Mark till föreningar och samfund, hantering av akuta markförfrågningar" är klart. Men uppdraget att tillsammans med kultur- och fritidsförvaltningen utarbeta övergripande riktlinjer för kommunens åtagande och ambitioner med lokaler och mark till föreningar och samfund pågår fortfarande.

2015-12-07

Dnr KS/2014:651

Efterfrågan och grov utredning av platser för förenings- eller samfundslokaler

De föreningar och samfund som haft tät kontakt med Botkyrka kommun till och med november 2014 söker i första hand stora ytor för att bygga eller hyra egna föreningshus. Föreningarna och samfunden har sagt att intresse finns för visst samnyttjande med andra.

Identifierade platser för vidare utredning av lämplighet för användning för förenings-/samfundsbyggnad

Kommunledningsförvaltningen föreslår att dessa platser prioriteras för förenings- och eller samfundslokaler, såvida inga geotekniska hinder, angöringshinder eller liknande framkommer vid närmare utredning. De alla ligger på kommunägd mark.

1. Kårsby IP, Norsborg
2. Syd, sydväst om Kårsby IP, Norsborg
3. Två platser intill Hallunda gård, Hallunda
4. Tre källors väg, Eriksberg
5. Gula villan med omnejd, Alby
6. ”Entrén” till Gula villan, Alby
7. Nära Subtopia, Alby
8. Alhagsvägen 97, Alby
9. Fastighet Posthagen 1, Fittja
10. Fastighet Fittjaskolan1, Stökhagsvägen, Fittja

Kommunledningsförvaltningen går här igenom för- och nackdelarna med respektive plats, för exakt plats se bilaga 1. Då flertalet av platserna kräver en förändring av detaljplanen nämns inte det för de olika delområdena. Topografi nämns då det kan innebära extra kostnader vid exploatering.

1. Kårsby IP, Norsborg
Förslaget avser nuvarande grusplan som används som parkeringsplats och mindre naturgräsplan som inte används och/eller parkeringsplats väster om fotbollsplan tas i anspråk för byggnad. På sikt kan fler parkeringsplatser anordnas på SL:s byggbodsområde eller nuvarande parkeringsplats vid entrén till Kårsby IP utökas.

För- och nackdelar med platsen:

- + Plats i periferin av stadsbygden, större ansamlingar av människor och bilar stör omgivningen mindre.
- + Redan i anspråktagen yta, till viss del hårdgjord.
- + Utpekad som medeltät stadsbygd i översiktsplan.

2015-12-07

Dnr KS/2014:651

- Krock med kultur- och fritidsförvaltningens tidiga tankar att på sikt vidareutveckla platsen.
- Grus- och mindre naturgräsplan som inte används för idrottsändamål idag försvinner. Även kultur- och fritidsförvaltningens har samma inriktning ifall området skulle förändras enligt deras tidiga tankar kring området utveckling.

2. Syd, sydväst om Kårsby IP, Norsborg
För- och nackdelar med platsen:
 - + Plats i periferin av stadsbygden, större ansamlingar av människor och bilar stör omgivningen mindre.
 - + Utpekad som medeltät stadsbygd i översiktplan.

- Kuperad skog.

3. Två platser intill Hallunda gård, Hallunda
För- och nackdelar med platserna:
 - + Utpekade som gles stadsbygd i översiktsplan.

- Naturmark

Båda bör inte bebyggas med förenings-/samfundsverksamhet utan den ena eller den andra.

4. Tre källors väg, Eriksberg
För- och nackdelar med platsen:
 - + Bebyggelse skulle stärka ödslig väg.
 - + Utpekad som medeltät stadsbygd i översiktplan.

-Starkt kuperat område.

5. Gula villan med omnejd, Alby
För- och nackdelar med platsen:
 - + Plats i periferin av stadsbygden, större ansamlingar av människor och bilar stör omgivningen mindre.

- Delen vid gula villan är utpekad som grönstruktur i Alby stadsbyggnadsidé.

- Företaget Boodla driver sin verksamhet i Gula villan och använder marken till odling.

2015-12-07

Dnr KS/2014:651

6. "Entrén" till Gula villan, Alby
För- och nackdelar med platsen:
+ Plats i periferin av stadsbygden, större ansamlingar av människor och bilar stör omgivningen mindre.

- Trädbevuxen yta.
- Området är utpekade för bostäder i Alby stadsbyggnadsidé.

7. Nära Subtopia, Alby
+ Redan hårdgjord yta.
+ Utpekade delvis som plats för blandstad (handel, service, kontor, bostäder, förskola, skola) och som plats för handel/verksamhet i Alby stadsbyggnadsidé.

8. Alhagsvägen 97, Alby
För- och nackdelar med platsen:
+ Till större del redan hårdgjord yta.
+ Utpekade för blandstad (handel, service, kontor, bostäder, förskola, skola) och bostäder i Alby stadsbyggnadsidé.

- Oklar status med befintlig verksamhet på plats.

Att följa upp:

Idag finns Näktergalens dagliga verksamhet här. Det är budgetsatt av arbetsmarknads- och vuxenutbildningsnämndens att ersättas med Resurscenter 2016. Utredning pågår om flytt eller upprustning borde ske.

9. Fastighet Posthagen 1, Fittja
För- och nackdelar med platsen:
+ Platsen är "tom" eftersom tidigare förskoleverksamhet rivits.
+ Utpekade som medeltät stadsbygd i översiktsplan och som plats för fördjupade studier i "Framtid Fittja"
- Utredning pågår om daglig verksamhet ska flytta hit och/eller nyttja platsen temporärt eller permanent.

Att följa upp:

Utredning pågår om daglig verksamhet ska använda del av ytan temporärt eller permanent men också osäkert om platsen blir aktuell alls. Utredningen kommer att vara klar inom de närmaste månaderna. Även om det skulle bli aktuellt bedömer fastighetsenheten preliminärt att

2015-12-07

Dnr KS/2014:651

ytan också kan få plats med en byggnad för förenings- eller samfundsverksamhet.

10. Fastighet Fittjaskolan1, Stökhagsvägen, Fittja
+ Redan hårdgjord yta
+ Utpekad som medeltät stadsbygd i översiktsplan.

Inriktningen på platsen bör vara bostäder med föreningslokaler i bottenvåning.

Direktanvisning av minst tre platser

Efterfrågan på mark för förenings- och samfundslokaler är stor. Därför föreslår kommunledningsförvaltningen att minst tre av dessa tio platser direktanvisas, med markförsäljning eller tomträttsupplåtelse, till de föreningar och samfund som länge haft kontakt om markbehov med Botkyrka kommun. För att Botkyrka kommun ska leva upp till ”Strategin för ett interkulturellt Botkyrka”, antagen i kommunfullmäktige 17 juni 2010, behöver huvudinriktningen i direktanvisningen vara att två föreningar/samfund bygger en gemensam byggnad på angiven plats. Samnyttjande av lokaler kan bidra till ökat samarbete och fler möten mellan olika individer och grupper.

Kommunledningsförvaltningen har gjort en grov utredning. Förslaget är att samhällsbyggnadsförvaltningen ska fortsätta utreda platserna mer i detalj, för att därefter landa i minst tre platser som direktanvisas för markförsäljning eller tomträttsupplåtelse. Därefter behöver en analys göras av vilken maximal byggnadsstorlek varje yta kan hantera och hur parkeringsmöjligheterna i närheten ser ut eller kan ordnas.

Intresserade föreningar och samfund behöver kunna stå för de kostnader byggnation på de utpekade platserna medför. De behöver kunna redogöra för sin betalningsförmåga.

Delvis återrapporterat beredningsuppdrag

Kommunledningsförvaltningen vill härmed betrakta beredningsuppdraget ”Mark till föreningar och samfund, hantering av akuta markförfrågningar” från 2014-11-18 som delvis återrapporterat. Uppdraget om att tillsammans med Kultur- och fritidsförvaltningen utarbeta övergripande riktlinjer för kommunens åtagande och ambitioner för mötesplatser pågår ännu.

2015-12-07

Dnr KS/2014:651

Mattias Jansson
Kommundirektör

Sara Wrethed
Verksamhetschef samhällsut-
veckling

Bilaga 1: Karta med platsförslag för förenings-/samfundslokal

Expedieras till
Samhällsbyggnadsnämnden
Samhällsbyggnadsförvaltningen

Karta med platsförslag för förenings-/samfundslokal, samtliga på mark ägd av Botkyrka kommun

1. Kårsby IP, 2. Syd/sydväst om IP, Norsborg

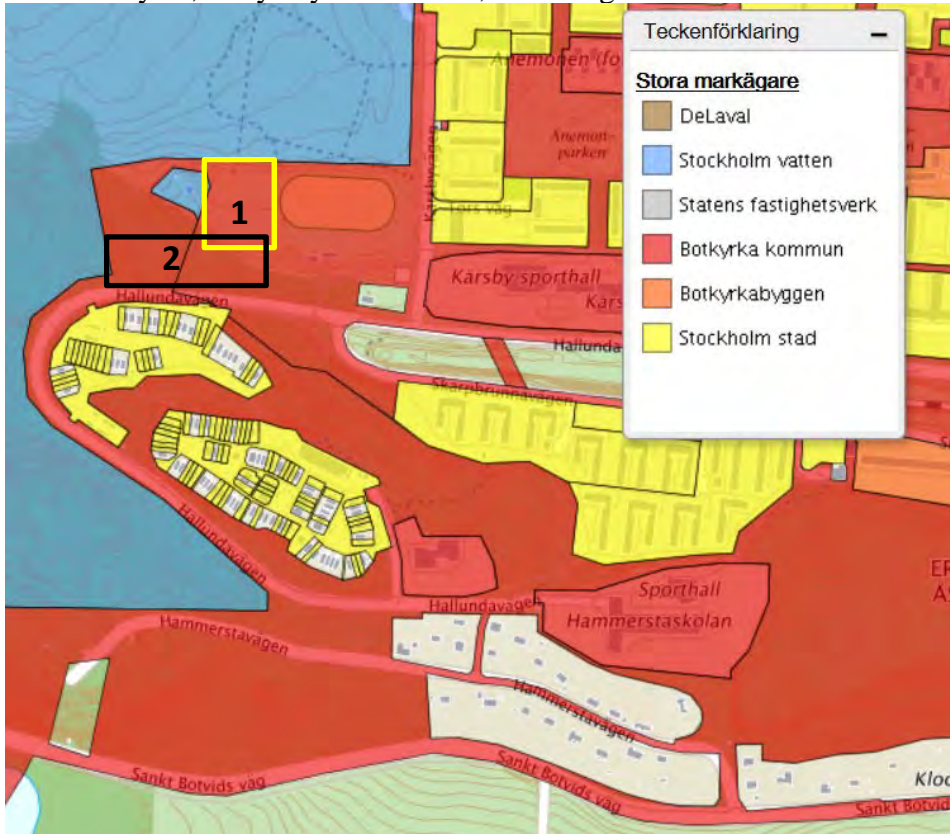

3. Två platser intill Hallunda gård, Hallunda

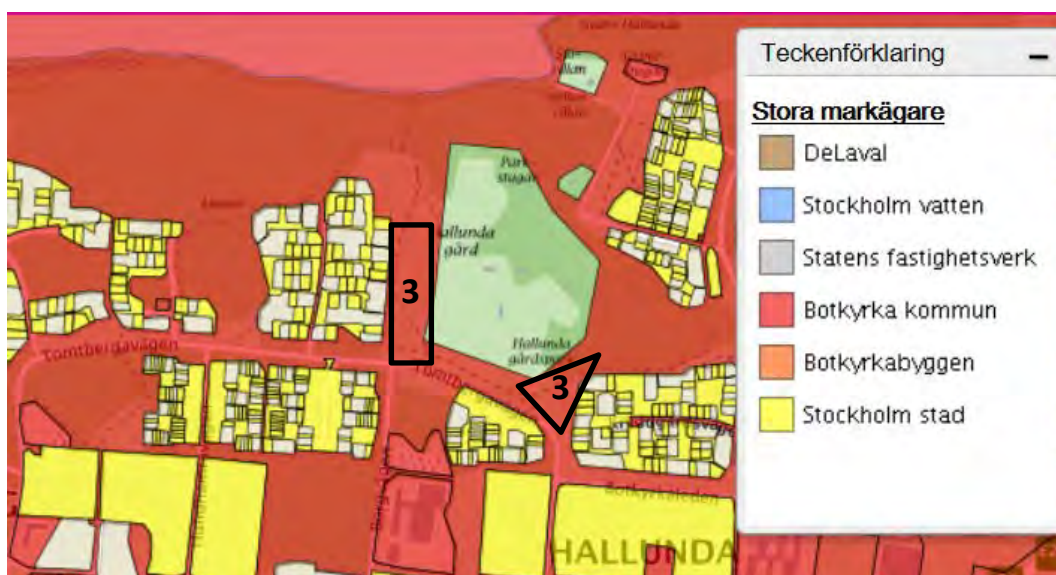

4. Tre källors väg, Eriksberg



5. Gula villan med omnejd, 6. "Entrén" till gula villan, 7. Nära Subtopia, Alby

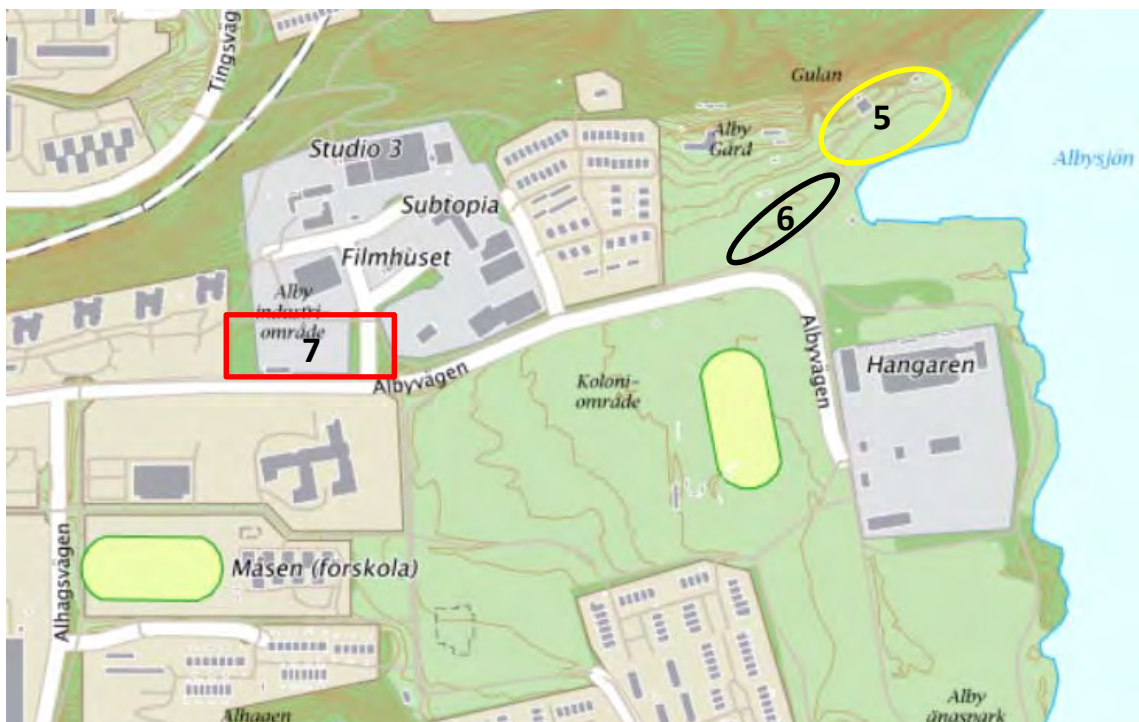

8. Alhagsvägen 97, Alby



9. Fastighet Posthagen 1, 10. Fastighet Fittjaskolan1, Stökhagsvägen, Fittja



**§ 7****Svar på motion: Utveckla Pålamalm (M), (KD) (KS/2015:444)****Beslut**

Kommunstyrelsens förslag till kommunfullmäktige:

1. Kommunfullmäktige avslår motionen.

Reservationer

Samtliga ledamöter för (M) reserverar sig mot beslutet till förmån för eget yrkande.

Ärendet

Jimmy Baker (M) och Stefan Dayne (KD) har vid kommunfullmäktiges sammanträde 2015-05-28, § 92, lämnat en motion: Utveckla Pålamalm. Motionärerna anser att ett nytt planbesked behövs för Pålamalm (Skogssjövägen och Råbyvägen), ett område som med rätt kommunala insatser kan växa men samtidigt behålla sin naturnära karaktär. Många av fritidshusen i området är av sämre skick med en äldre standard, varpå motionärerna ser behovet av att markägarna ges möjligheten att enkelt riva och stycka de stora tomterna till mindre tomter med möjligheten att etablera villor. Motionärerna föreslår att samhällsbyggnadsnämnden får i uppdrag att ändra detaljplanen för Pålamalm, med möjligheten för styckning av villatomter, samt i uppdrag att detaljplanelägga ett område för nya villatomter strax söder om det befintliga området vid Pålamalm. Samhällsbyggnadsnämnden föreslås tillsammans med tekniska nämnden även få i uppdrag att ta fram en plan för att anlägga gator, samt ansluta området till det kommunala VA-nätet.

Samhällsbyggnadsnämnden har behandlat ärendet 2015-11-10, § 361.

Tekniska nämnden har behandlat ärendet 2015-11-09, § 83.

2016-01-11

Dnr KS/2015:444

Sammanfattning

Samhällsbyggnadsnämnden föreslår att motionen anses besvarad. Den nuvarande detaljplanen från 1984 syftar inte till att vara en plan för villaexploateringar, utan en plan för fritidshusbebyggelse med hus om 50 kvadratmeter. I kommunens översiktsplan framgår kommunens ambition att minimera och avveckla grustäkter och annan masshantering i kommunen, masshantering ska dock finnas bland annat i Pålamalmsområdet. Vidare är kommunens avsikt att utöka vattenskyddsområdet på platsen, varpå det enligt översiktsplanen inte är aktuellt med bostadsbebyggelse i enlighet med motionärernas förslag.

Tekniska nämnden föreslår att motionen anses besvarad. Nämnden understryker kommunens vilja att ha kvar masshantering i Pålamalmsområdet och betonar att masshanteringen kring Pålamalm bör ske på vattnets villkor. Om beslut om bostadsbyggande fattas, finns beredskap för att anlägga vatten och avlopp.

Yrkanden

Jimmy Baker (M) yrkar bifall till motionen.

Gabriel Melki (S) yrkar bifall till ordförandeförslaget.

Propositionsordning

Ordföranden ställer ordförandeförslaget mot Jimmy Bakers (M) bifallsyrkande och finner att kommunstyrelsen beslutar i enlighet med ordförandeförslaget.

Expedieras till:
Kommunfullmäktige



MOTION

2015-05-28

Kommunfullmäktige

Utveckla Pålalm

Pålalm (Skogssjövägen & Råbyvägen), ligger mycket naturskönt vid Stora Skogssjön och har idag karaktären av ett sommarstugeområde med vissa inslag av villabebyggelse. Området detaljplanerades för bostäder 1984. Dock så är fler av husen från 1940- till 1960-tal. Vi anser att ett nytt planbesked behöver ges med förändrad/ny detaljplan.

Området kan med rätt insatser från kommunen bli dubbelt så stort som idag, men med en bibehållen karaktär av naturnära område med underbar sjöutsikt och eftermiddagssol. Vi behöver fler områden där nya skattebetalare under friare former kan lockas att bygga sitt drömhus för sig och sin familj.

Vi vill göra möjliggöra för framdragandet av kommunalt VA. Ett riktigt vägnät bör samtidigt anläggas, idag är allting ojämna grusvägar. Vi har, vid besök i området, kunnat konstatera att det är möjligt att stycka fler tomter för villabebyggelse.

Dessutom finns det möjligheter att detaljplanlägga ytterligare bostäder direkt söder om området, mellan Lilla Skogssjön och Pålalmalms grustag. Genom dessa två åtgärder skulle 30-50 nya villor kunna komma till i området.

Många av de fritidshus som finns där idag är små och verkar vara i ett dåligt skick och av en äldre standard. Markägarna bör beredas chansen helt enkelt riva, stycka de stora tomterna till mindre tomter och etablera villor.

En utveckling med fler bostäder i detta område skulle dessutom öka trycket på staten och Trafikverket att färdigställa förbifart Tullinge.

Alla etableringskostnader som VA-anslutningar ska belastas projektet/tomterna. Gatukostnadsersättning ska givetvis tas ut, utefter kommunens allmänt antagna principer.

Vi bör med bra beskrivning försöka beskriva områdets karaktär, livskvalitet, läget, vatten, idyll, gräddhylla, locka människor att bosätta sig, attraktionskraft, boendekvalitet, osv.

Vi föreslår kommunfullmäktige besluta

att₁ ge samhällsbyggnadsnämnden i uppdrag att ändra detaljplanen för Pålalm så att denna möjliggör för styckning av fler villatomter,

- att₂ ge samhällsbyggnadsnämnden i uppdrag att detaljplanelägga ett område för nya villatomter strax söder om det befintliga området vid Pålalm, samt
- att₃ ge samhällsbyggnadsnämnden och tekniska nämnden i uppdrag att ta fram en plan för att anlägga gator, samt ansluta hela området till det kommunala VA-nätet.

Jimmy Baker (M)

Stefan Dayne (KD)



2015-12-07

Dnr KS/2015:444

Referens

Erika Rönnevig

Mottagare

Kommunstyrelsen

Motion – Utveckla Pålamalm (M), (KD)

Ärendet

Jimmy Baker (M) och Stefan Dayne (KD) har vid kommunfullmäktiges sammanträde 2015-05-28, § 92, lämnat en motion: Utveckla Pålamalm. Motionärerna anser att ett nytt planbesked behövs för Pålamalm (Skogssjövägen och Råbyvägen), ett område som med rätt kommunala insatser kan växa men samtidigt behålla sin naturnära karaktär. Många av fritidshusen i området är av sämre skick med en äldre standard, varpå motionärerna ser behovet av att markägarna ges möjligheten att enkelt riva och stycka de stora tomterna till mindre tomter med möjligheten att etablera villor. Motionärerna föreslår att samhällsbyggnadsnämnden får i uppdrag att ändra detaljplanen för Pålamalm, med möjligheten för styckning av villatomter, samt i uppdrag att detaljplanelägga ett område för nya villatomter strax söder om det befintliga området vid Pålamalm. Samhällsbyggnadsnämnden föreslås tillsammans med tekniska nämnden även få i uppdrag att ta fram en plan för att anlägga gator, samt ansluta området till det kommunala VA-nätet.

Samhällsbyggnadsnämnden har behandlat ärendet 2015-11-10, § 361.

Tekniska nämnden har behandlat ärendet 2015-11-09, § 83.

Sammanfattning

Samhällsbyggnadsnämnden föreslår att motionen anses besvarad. Den nuvarande detaljplanen från 1984 syftar inte till att vara en plan för villaexploatering, utan en plan för fritidshusbebyggelse med hus om 50 kvadratmeter. I kommunens översiktsplan framgår kommunens ambition att minimera och avveckla grustäkter och annan masshantering i kommunen, masshantering ska dock finnas bland annat i Pålamalmsområdet. Vidare är kommunens avsikt att utöka vattenskyddsområdet på platsen, varpå det enligt översiktsplanen inte är aktuellt med bostadsbebyggelse i enlighet med motionärernas förslag.

Tekniska nämnden föreslår att motionen anses besvarad. Nämnden understryker kommunens vilja att ha kvar masshantering i Pålamalmsområdet och

2015-12-07

Dnr KS/2015:444

betonar att masshanteringen kring Pålamalm bör ske på vattnets villkor. Om beslut om bostadsbyggande fattas, finns beredskap för att anlägga vatten och avlopp.

Anna Giotas-Sandquist
Tf kanslichef

**§ 361****Yttrande över motion om att utveckla Pålamalm (sbf/2015:246)****Beslut**

Samhällsbyggnadsnämndens förslag till kommunfullmäktige:

Motionen anses besvarad.

Moderaterna reserverar sig mot beslutet.

Sammanfattning

Den nuvarande detaljplanen för området är från 1984 och i denna tillåts småhusbebyggelse utmed Stora skogsjön och framför Pålamalms grustag. Planen ger rätt till friliggande bebyggelse i en våning. Syftet med planen är att medge fritidsbebyggelse med en byggnadsarea om 50 kvm och tomternas storlek ligger på 2000 kvm. Planen syftar dock inte till att vara en plan för villaexploateringar, utan en plan för fritidshusbebyggelse.

I kommunens översiktsplan framgår att kommunen vill minimera och avveckla grustäkter och annan masshantering i kommunen. Masshantering ska dock finnas bl.a. i Pålamalmsområdet. Kommunens avsikt är att utöka vattenskyddsområdet på platsen för att få starkare mandat att påverka hur masshanteringen sker i syfte att skydda grundvattenförekomsterna. Det är därför viktigt att slå fast att masshanteringen kring Pålamalm ska ske på vattnets villkor. Enligt översiktsplanen är det inte aktuellt med en bostadsbebyggelse i enlighet med motionsförslaget.

Ärendet

Samhällsbyggnadsnämnden har fått i uppdrag att yttra sig över en motion om att utveckla Pålamalm. Mer konkret föreslår motionärerna att samhällsbyggnadsnämnden ska få i uppdrag att ändra detaljplanen för Pålamalm så att denna möjliggör för styckning av fler villatomter, att samhällsbyggnadsnämnden ska få i uppdrag att detaljplanlägga ett område för nya villatomter strax söder om det befintliga området vid Pålamalm, samt att samhällsbygg-

2015-11-10

Dnr sbf/2015:246

nadsnämnden och tekniska nämnden ska få i uppdrag att ta fram en plan för att anlägga gator, samt ansluta hela området till det kommunala VA-nätet.

Samhällsbyggnadsförvaltningens tjänsteskrivelse, daterad 2015-10-15, utgör underlag för beslutet.

Yrkande

Maximilian Hildeby (M) yrkar bifall till motionen.

Proposition

Ordföranden ställer proposition mellan Maximilian Hildebys yrkande på bifall och sitt eget förslag till beslut att motionen anses besvarad.

Protokollsanteckning

Stefan Dayne (KD): ”Hade haft rätt att yrka hade jag yrkat bifall”.

Expedieras till
Kommunfullmäktige



2015-10-15

Dnr sbf/2015:246

Referens
Olov Lindquist

Mottagare
Samhällsbyggnadsnämnden

Yttrande över motion om att utveckla Pålamalm

Förslag till beslut

Samhällsbyggnadsnämndens förslag till kommunfullmäktige:

Motionen anses besvarad.

Ärendet

Samhällsbyggnadsnämnden har fått i uppdrag att yttra sig över en motion om att utveckla Pålamalm. Mer konkret föreslår motionärerna att samhällsbyggnadsnämnden ska få i uppdrag att ändra detaljplanen för Pålamalm så att denna möjliggör för styckning av fler villatomter, att samhällsbyggnadsnämnden ska få i uppdrag att detaljplanelägga ett område för nya villatomter strax söder om det befintliga området vid Pålamalm, samt att samhällsbyggnadsnämnden och tekniska nämnden ska få i uppdrag att ta fram en plan för att anlägga gator, samt ansluta hela området till det kommunala VA-nätet.

Yttrande

Den nuvarande detaljplanen för området är från 1984 och i denna tillåts småhusbebyggelse utmed Stora skogsjön och framför Pålamalms grustag. Planen ger rätt till friliggande bebyggelse i en våning. Syftet med planen är att medge fritidsbebyggelse med en byggnadsarea om 50 kvm och tomternas storlek ligger på 2000 kvm. Planen syftar dock inte till att vara en plan för villaexploateringar, utan en plan för fritidshusbebyggelse.

I kommunens översiktsplan framgår att kommunen vill minimera och avveckla grustäcker och annan masshantering i kommunen. Masshantering ska dock finnas bl.a. i Pålamalmsområdet. Kommunens avsikt är att utöka vattenskyddsområdet på platsen för att få starkare mandat att påverka hur masshanteringen sker i syfte att skydda grundvattenförekomsterna. Det är därför viktigt att slå fast att masshanteringen kring Pålamalm ska ske på vattnets villkor. Enligt översiktsplanen är det inte aktuellt med en bostadsbebyggelse i enlighet med motionsförslaget.

Magnus Andersson
Samhällsbyggnadschef

**§ 83****Yttrande över motion - Utveckla Pålamalm (TEF/2015:152)****Beslut**

Tekniska nämndens förslag till kommunfullmäktige:

Motionen är besvarad.

Reservationer

Andrei Ignat (M) och Stefan Dayne (KD) reserverar sig mot beslutet till förmån för eget yrkande.

Sammanfattning

I Botkyrka kommuns översiktsplan framgår att kommunen vill att masshantering ska finnas kvar i Pålamalmsområdet. Tekniska förvaltningen anser att det är viktigt att slå fast att masshanteringen kring Pålamalm ska ske på vattnets villkor. Om kommunen kommer fram till att det ska byggas bostäder inom området har förvaltningen en beredskap för att vatten och avlopp ska kunna anläggas.

Ärendet

Tekniska nämnden har fått i uppdrag att yttra sig över en motion väckt av Moderaterna och Kristdemokraterna om att utveckla Pålamalm.

Tekniska förvaltningen redogör för ärendet i en tjänsteskrivelse daterad 2015-09-28.

Yrkanden

Andrei Ignat (M) och Stefan Dayne (KD) yrkar att motionen bifalles.

Propositionsordning

Tekniska nämnden godkänner att ordföranden ställer förslagen mot varandra.

2015-11-09

Dnr TEF/2015:152

Ordföranden finner att tekniska nämnden beslutar i enlighet med ordförandeförslaget.

Expedieras till
Kommunfullmäktige
Olov Lindquist
John Staberg



2015-09-28

Dnr TEF/2015:152

Referens
Olov LindquistMottagare
Tekniska nämnden

Yttrande över motion om att utveckla Pålamalm

Förslag till beslut

Tekniska nämndens förslag till kommunfullmäktige:

Motionen är besvarad.

Ärendet

Tekniska nämnden har fått i uppdrag att yttra sig över en motion om att utveckla Pålamalm. Mer konkret föreslår motionärerna att samhällsbyggnadsnämnden ska få i uppdrag att ändra detaljplanen för Pålamalm så att denna möjliggör för styckning av fler villatomter, att samhällsbyggnadsnämnden ska få i uppdrag att detaljplanelägga ett område för nya villatomter strax söder om det befintliga området vid Pålamalm, samt att samhällsbyggnadsnämnden och tekniska nämnden ska få i uppdrag att ta fram en plan för att anlägga gator, samt ansluta hela området till det kommunala VA-nätet.

Yttrande

I Botkyrka kommuns översiktsplan framgår att kommunen vill att masshantering ska finnas kvar i Pålamalmsområdet. Tekniska förvaltningen anser att det är viktigt att slå fast att masshanteringen kring Pålamalm ska ske på vattnets villkor. Om kommunen kommer fram till att det ska byggas bostäder inom området har förvaltningen en beredskap för att vatten och avlopp ska kunna anläggas.

Jörgen Skagerdahl
FörvaltningschefJohn Staberg
VA-chef

**§ 8****Svar på motion: SFI för 50+ ”det är inte för sent att lära sig svenska bara för att man fyllt 50” (M) (KS/2015:437)****Beslut**

Kommunstyrelsens förslag till kommunfullmäktige:

1. Kommunfullmäktige anser motionen vara besvarad.

Reservation

Samtliga ledamöter för (M) reserverar sig mot beslutet till förmån för eget yrkande.

Ärendet

Jimmy Baker (M), Kia Hjelte (M) och Björn Lagerstedt (M) har vid kommunfullmäktiges sammanträde 2015-05-28, § 92, lämnat en motion: SFI för 50+ ”det är inte för sent att lära sig svenska bara för att man fyllt 50”. Motionärerna ser ett behov av att se över hur kommunen skulle kunna erbjuda undervisning i SFI till personer som av olika anledningar inte lärt sig det svenska språket. Anledningarna till detta kan vara flera, exempelvis livssituationen och grundläggande språkstudier som inte har underhållits på grund av bristande kontakt med arbetslivet. Vid 50 års ålder återstår minst femton år av så kallad ”arbetsför ålder”. Ökade kunskaper i svenska medför anställningsbarhet, men också möjligheten för individen att själv kunna ha kontakt med myndigheter, delta i föreningslivet samt bättre följa politik- och samhällsutvecklingen. Motionärerna föreslår att arbetsmarknads- och vuxenutbildningsnämnden får i uppdrag att utreda hur SFI-undervisning kan erbjudas till olika målgrupper, som samtliga har gemensamt att de fyllt 50 år.

2016-01-11

Dnr KS/2015:437

Arbetsmarknads- och vuxenutbildningsnämnden har behandlat ärendet 2015-09-22, § 55.

Motivering

Språkkunskaper är en oerhörd styrka och en förutsättning för att kunna ha en aktiv vardag och ett aktivt arbetsliv. I Botkyrka har vi förmånen att ha medborgare som inte bara pratar ett språk utan kanske två eller tre. I Botkyrka pratas språk från hela världen, det är en fantastisk kompetens.

Att kunna göra sig förstådd och förstå svenska är mycket viktigt. I Botkyrka har vi SFI-undervisning som ska anpassas efter individuella förutsättningar och behov. I individanpassningen för SFI-undervisning ingår att både se till vilket specifikt innehåll personen är i behov av samt att hitta en struktur som passar i individens vardag. Utgångspunkten är att SFI-undervisning ska kunna kombineras med andra aktiviteter så som jobb, praktik eller familjeliv.

Idag finns det många människor som sitter på erfarenheter, utbildning eller liknande som inte kan svenska. Både för individen och för samhället är det viktigt att kunna ta del av och använda sig av dessa kunskaper. Till exempel har vi idag många nyanlända svenskar med utbildning inom bristyrken så som inom omsorg. SFI-undervisningen ska kunna anpassas så att dessa individer kan få en anställning och både vara en del i samhället och få individuell frihet.

SFI-undervisningen är idag inte begränsad till ålder och med individanpassningen kan fler få del av undervisningen.

Yrkanden

Jimmy Baker (M) yrkar bifall till motionen.

Ebba Östlin (S) yrkar bifall till ordförandeförslaget.

Propositionsordning

Ordföranden ställer ordförandeförslaget mot Jimmy Bakers (M) bifallsyrkande och finner att kommunstyrelsen beslutar i enlighet med ordförandeförslaget.

Expedieras till:
Kommunfullmäktige



MOTION

2015-05-28

Kommunfullmäktige

SFI för 50+ ”det är inte för sent att lära sig svenska bara för att man fyllt 50”

Det finns många människor som bor i Sverige men som av olika skäl inte lärt sig svenska språket. En sådan målgrupp skulle exempelvis kunna vara en utlandsfödd kvinna som gifte sig i unga år, emigrerade till Sverige, har haft en livssituation som hemmafru, tagit hand om barn, tagit hand om äldre släktingar o.s.v.

Hon har kanske läst grundläggande SFI som nyanländ, men har inte underhållit språket p.g.a. bristande, alternativt ingen - eller begränsad - kontakt med arbetslivet. När barnen sedan har blivit såpass stora att de har lämnat familjehemmet kvarstår nästan enbart möjligheten till social interaktion genom att umgås med andra med samma språkliga/kulturella bakgrund som henne själv. Tröskeln för ett inträde på arbetsmarknaden blir också hög p.g.a. språkraven.

Vi vill se över för hur vi skulle kunna erbjuda möjlighet till viss SFI för den här och liknande målgrupper. Vid 50 års ålder återstår minst femton, kanske uppåt tjugo år i s.k. ”arbetsför ålder”. Ökade kunskaper i svenska medför inte enbart en ökad anställningsbarhet utan även möjlighet att själv kunna ha myndighetskontakter, kunna delta i socialt i föreningsliv (även utanför den egna etniska kulturföreningen) och på ett bättre sätt följa med vad som händer i samhället och i politiken.

Vi föreslår kommunfullmäktige besluta

att ge Arbetsmarknads- och vuxenutbildningsnämnden i uppdrag att utreda för hur vi ska kunna erbjuda SFI-undervisning till olika målgrupper, men som samtliga har gemensamt att de har fyllt 50 år.

Jimmy Baker

Kia Hjelte

Björn Lagerstedt



2015-12-07

Dnr KS/2015:437

Referens

Erika Rönnevig

Mottagare

Kommunstyrelsen

Motion – SFI för 50+ ”det är inte för sent att lära sig svenska bara för att man fyllt 50” (M)

Ärendet

Jimmy Baker (M), Kia Hjelte (M) och Björn Lagerstedt (M) har vid kommunfullmäktiges sammanträde 2015-05-28, § 92, lämnat en motion: SFI för 50+ ”det är inte för sent att lära sig svenska bara för att man fyllt 50”. Motionärerna ser ett behov av att se över hur kommunen skulle kunna erbjuda undervisning i SFI till personer som av olika anledningar inte lärt sig det svenska språket. Anledningarna till detta kan vara flera, exempelvis livssituationen och grundläggande språkstudier som inte har underhållits på grund av bristande kontakt med arbetslivet. Vid 50 års ålder återstår minst femton år av så kallad ”arbetsför ålder”. Ökade kunskaper i svenska medför anställningsbarhet, men också möjligheten för individen att själv kunna ha kontakt med myndigheter, delta i föreningslivet samt bättre följa politik- och samhällsutvecklingen. Motionärerna föreslår att arbetsmarknads- och vuxenutbildningsnämnden får i uppdrag att utreda hur SFI-undervisning kan erbjudas till olika målgrupper, som samtliga har gemensamt att de fyllt 50 år.

Arbetsmarknads- och vuxenutbildningsnämnden har behandlat ärendet 2015-09-22, § 55.

Sammanfattning

Arbetsmarknads- och vuxenutbildningsnämnden föreslår att motionen anses besvarad. Nämnden instämmer i att SFI-undervisning ska vara tillgänglig och anpassad efter medborgarnas behov, där personer vars bristande språkkunskaper hindrar deras deltagande i det offentliga samhället, är särskilt viktiga att fånga upp. SFI-utbildningen i Botkyrka är individanpassad och tar därmed hänsyn till elevens kunskaper, erfarenheter, intressen, livssituation samt kort- och långsiktiga studiemål.

Anna Giotas-Sandquist
Tf kanslichef



§ 55

Yttrande över motion – SFI för 50 + "det är inte för sent att lära sig svenska bara för att man fyllt 50" (M) (AVUX/2015:69)

Beslut

Arbetsmarknads- och vuxenutbildningsnämnden anser motionen besvarad.

Björn Lagerstedt (M) reserverar sig mot beslutet till förmån för det egna yrkandet.

Sammanfattning

Arbetsmarknads- och vuxenutbildningsförvaltningen instämmer i att sfi-undervisning ska vara tillgängligt och anpassat efter medborgarnas behov. Det är särskilt viktigt att fånga upp målgrupper som har så pass bristande svenska språkkunskaper att det hindrar ett aktivt deltagande i det offentliga samhället. Som många studier påpekar är utrikes födda kvinnor en sådan målgrupp.

Sfi-utbildningen i Botkyrka är redan idag individanpassad, och tar därmed hänsyn till medborgarnas individuella behov och förutsättningar. Målgruppen kvinnor 50+, liksom övriga målgrupper, erbjuds skräddarsydda scheman med sfi-undervisning som är anpassad efter elevens kunskaper, erfarenheter, intressen, livssituation och kort- och långsiktiga studiemål.

Arbetsmarknads- och vuxenutbildningsförvaltningen redogör för ärendet i en tjänsteskrivelse 2015-09-07.

Yrkande

Björn Lagerstedt (M) yrkar att motionen tillstyrks.

2015-09-22

Dnr AVUX/2015:69

Propositionsordning

Arbetsmarknads- och vuxenutbildningsnämnden godkänner följande propositionsordning:

1. Avslag eller bifall till ordförandeförslaget.
2. Avslag eller bifall till Björn Lagerstedts (M) yrkande.

Ordföranden finner att arbetsmarknads- och vuxenutbildningsnämnden beslutar i enlighet med ordförandeförslaget.



Referens
Maria Svensson

Mottagare
Arbetsmarknads- och
vuxenutbildningsnämnden

Yttrande över motion - SFI för 50 + ”det är inte för sent att lära sig svenska bara för att man fyllt 50” (M)

Förslag till beslut

Arbetsmarknads- och vuxenutbildningsnämnden anser motionen besvarad.

Sammanfattning

Arbetsmarknads- och vuxenutbildningsförvaltningen instämmer i att sfi-undervisning ska vara tillgängligt och anpassat efter medborgarnas behov. Det är särskilt viktigt att fånga upp målgrupper som har så pass bristande svenska språkkunskaper att det hindrar ett aktivt deltagande i det offentliga samhället. Som många studier påpekar är utrikes födda kvinnor en sådan målgrupp.

Sfi-utbildningen i Botkyrka är redan idag individanpassad, och tar därmed hänsyn till medborgarnas individuella behov och förutsättningar. Målgruppen kvinnor 50+, liksom övriga målgrupper, erbjuds skräddarsydda scheman med sfi-undervisning som är anpassad efter elevens kunskaper, erfarenheter, intressen, livssituation och kort- och långsiktiga studiemål.

Ärendet

Arbetsmarknads- och vuxenutbildningsnämnden har den 23 juni 2015 fått i uppdrag av kommunfullmäktige att yttra sig över motionen – SFI för 50+ ”det är inte för sent att lära sig svenska bara för att man fyllt 50”.

Moderaterna har i motionen till kommunfullmäktige föreslagit att arbetsmarknads- och vuxenutbildningsnämnden får i uppdrag att utreda hur Botkyrka kommun kan erbjuda målgruppsanpassad sfi-undervisning för personer som fyllt 50 år. Motionärerna lyfter särskilt kvinnor i denna målgrupp eftersom de befinner sig långt ifrån arbetsmarknaden på grund av den höga tröskeln som språkkraven utgör.

Yttrande

Det är aldrig försent att lära sig svenska. Sfi-undervisningen finns till för alla vuxna invandrare som saknar grundläggande kunskaper i svenska språket. Det finns ingen övre åldersgräns för att studera på sfi. Utbildningens ut-

2015-09-07

Dnr AVUX/2015:69

formning ska enligt skollagen vara flexibelt och ta hänsyn till individens behov och förutsättningar (22 kap. 2 § skollagen).

Därför är sfi-undervisningen i Botkyrka redan idag individanpassad. Det går att läsa sfi på dagtid, distans, kvällstid eller på helgen. Om eleven inte har möjlighet att följa ett schema finns möjligheten till individuella lösningar. Utgångspunkten är att sfi-studierna ska gå att kombinera med andra aktiviteter som till exempel praktik, arbete och familjeliv. Utbildningen planeras tillsammans med eleven och tar hänsyn till elevens kunskaper, erfarenheter, intressen, livssituation och kort- och långsiktiga studiemål. För målgrupper med kort utbildningsbakgrund och analfabeter finns det även undervisningsformer. Personalen på Botkyrka sfi-utbildning arbetar kontinuerligt med att utveckla och hitta läromodeller/metoder för att nå alla målgrupper som behöver förbättra sina kunskaper i svenska språket för att ha möjlighet att aktivt delta i samhälls-, vardags- och arbetslivet. Som en del i detta ingår jämställdhets- och likabehandlingsarbetet.

Vi delar motionärernas uppfattning om att sfi-undervisningen ska vara tillgänglig och anpassad för olika målgrupper. Sfi-undervisningen ska ta hänsyn till de behov som en målgrupp som exempelvis kvinnor 50+ har. Då denna målgrupp befinner sig långt ifrån arbetsmarknaden och lever i ett utanförskap är det väldigt viktigt för kommunen att fortsätta med den uppsökande verksamhet som bedrivs idag.

Dagens modell med individanpassad lösning fungerar tillfredställande för just denna målgrupp. Personalen upplever att en blandning av olika åldrar i undervisningsgrupperna är en fördel, eftersom eleverna då även tar del av varandras olika kompetenser och erfarenheter.

Arbetsmarknads- och vuxenutbildningsförvaltningen anser därför att motionen är besvarad.

Jan Strandbacke
Förvaltningschef

Andreas Liljenrud
Utvecklingschef

Expedieras till
Kommunfullmäktige

**§ 9****Svar på motion: Förbättrad taxa i simhallarna (M)
(KS/2015:261)****Beslut**

Kommunstyrelsens förslag till kommunfullmäktige:

1. Kommunfullmäktige avslår motionen.

Reservation

Samtliga ledamöter för (M) reserverar sig mot beslutet till förmån för eget yrkande.

Ärendet

Jimmy Baker (M), Ufuk Sen (M) och Andrei Ignat (M) har vid kommunfullmäktiges sammanträde 2015-03-26, § 48, lämnat en motion: Förbättrad taxa i simhallarna. Motionärerna anser att subventionerade fritidsaktiviteter främst bör gälla barn och unga, äldre samt personer med funktionshinder. Vuxna och arbetsföra personer bör kunna betala för fritidsaktiviteter i högre utsträckning. Av den anledningen anser motionärerna att taxesystemet för de kommunala badhusen bör ses över, och föreslår att kultur- och fritidsnämnden får i uppdrag att ändra taxesystemet för simhallarna enligt direktiven; slopad avgift för barn i grundskoleåldern, subventionerad avgift för ungdomar upp till 19 år, slopad eller kraftigt reducerad subvention för vuxna samt en subventionerad avgift för pensionärer vid tider med lägre besökstryck.

Kultur- och fritidsnämnden har behandlat ärendet 2015-09-28, § 81.

Motivering

Våra badhus ska användas flitigt av våra barn, vuxna och pensionärer. Att året runt ha tillgång till bad och till simmöjligheter är bra för folkhälsan och för den allmänna simkunskapen. Så som kultur- och fritidsförvaltningen beskriver arbetas det aktivt med säkerhet på badhusen så att inga skador ska

2016-01-11

Dnr KS/2015:261

ske. En viktig aspekt i detta är att barn inte ska bada själva utan ha sällskap av vuxna.

Konsekvensen av att justera badtaxan, som motionen föreslår, kan innebära att vuxna i mindre utsträckning badar med sina barn. Istället får vänner eller syskon ha uppsyn över sina barn då det är ett billigare sätt att gå och bada. Av den anledningen föreslås motionen avslås.

Yrkanden

Jimmy Baker (M) yrkar bifall till motionen.

Propositionsordning

Ordföranden ställer ordförandeförslaget mot Jimmy Bakers (M) bifallsyrkande och finner att kommunstyrelsen beslutar i enlighet med ordförandeförslaget.

Expedieras till:
Kommunfullmäktige



MOTION

2015-03-26

Kommunfullmäktige

Förbättrad taxa i simhallarna

Moderaterna är av uppfattningen att alla människor mår bra av att ha en aktiv fritid. Vårt huvudfokus när det gäller skattesubventionerade fritidsaktiviteter ligger främst på barn och unga, äldre samt på personer med funktionshinder. Vuxna, arbetsföra, människor ska som grundregel inte vara föremål för olika typer av skattesubventioner, utan bör i större utsträckning kunna betala för sina egna fritidsaktiviteter.

Vi vill se ett Botkyrka där vanligt folk behålla mer av sina egna pengar (genom en lägre kommunalskatt) och får därutöver även en större, individuell, frihet att själva kunna välja vad man vill betala för - och när.

Detta är en av de stora skiljelinjerna mellan de mer socialistiskt influerade partierna och borgerligheten; synen på huruvida det är medborgaren själv som vet bäst hur de egna pengarna ska användas - eller om det är politikerna som vet bäst vilka skattefinansierade kulturprojekt det ska "satsas på" eller vilka skattesubventionerade mötesplatsföreningar för vuxna människor som man vill säkra rösterna hos i nästa val.

Som en följd av dessa grundprinciper vill vi att man ser över taxsystemet för de kommunala badhusen. Inriktningen ska vara att barn upp till femton år skulle kunna bada helt gratis, ungdomar upp till nitton år med en viss subvention - samt att subventionerna för vuxna kraftigt reduceras eller tas bort helt.

Vidare bör man se över subventionerna för pensionärer och utforma dessa på ett sätt som minskar trycket på simhallarna under de tider som besöksstrycket är som störst.

Tanken är inte att badhusen nu ska börja gå med "vinst", utan att det ska vara ett nollsummespel, men där principerna omarbetas till mer rimliga sådana.

Vi föreslår kommunfullmäktige besluta

- att ge kultur- och fritidsnämnden i uppdrag att ändra taxsystemet för simhallarna i enlighet med nedanstående direktiv:
- Slopas avgift för barn i grundskoleålder (d.v.s. upp till 15 år).
 - Ha en subventionerad avgift för ungdomar upp t.o.m. 19 år.
 - Slopas eller kraftigt reducerad subvention för vuxna.
 - Subventionerad avgift för pensionärer vid tider med lägre besöksstryck vid anläggningarna.

Jimmy Baker

Ufuk Sen

Andrei Ignat



2015-12-07

Dnr KS/2015:261

Referens

Erika Rönnestig

Mottagare

Kommunstyrelsen

Motion - Förändrad badtaxa (M)

Ärendet

Jimmy Baker (M), Ufuk Sen (M) och Andrei Ignat (M) har vid kommunfullmäktiges sammanträde 2015-03-26, § 48, lämnat en motion: Förändrad badtaxa. Motionärerna anser att subventionerade fritidsaktiviteter främst bör gälla barn och unga, äldre samt personer med funktionshinder. Vuxna och arbetsföra personer bör kunna betala för fritidsaktiviteter i högre utsträckning. Av den anledningen anser motionärerna att taxesystemet för de kommunala badhusen bör ses över, och föreslår att kultur- och fritidsnämnden får i uppdrag att ändra taxesystemet för simhallarna enligt direktiven; slopad avgift för barn i grundskoleåldern, subventionerad avgift för ungdomar upp till 19 år, slopad eller kraftigt reducerad subvention för vuxna samt en subventionerad avgift för pensionärer vid tider med lägre besöksstryck.

Kultur- och fritidsnämnden har behandlat ärendet 2015-09-28, § 81.

Sammanfattning

Kultur-och fritidsnämnden föreslår att motionen avslås. Nämnden ställer sig kritisk till den i motionen föreslagna prissättningen, då den kan generera negativa konsekvenser i form av att vuxna i mindre utsträckning följer med sina barn och badar. I arbetet med en ökad säker- och trygghet i badhusen är en viktig del just att barn inte badar på egen hand. Vid en ändrad taxa uppstår risken att äldre syskon eller kompisar får ta ansvar för yngre barns säkerhet, eftersom det blir en betydligt lägre kostnad.

Anna Giotas-Sandquist

Tf kanslichef



§ 81

Yttrande över motion – Förändrad badtaxa (M) (KOF/2015:95)

Beslut

Kultur- och fritidsnämnden avstyrker motionen.

Reservationer

Samtliga ledamöter för (M) reserverar sig mot beslutet till förmån för det egna yrkandet.

Sammanfattning

Moderaterna har inkommit med en motion om att förändra badtaxan i kommunens badhus. Syftet med motionen är att subventioner riktas till barn, unga, funktionsnedsatta och pensionärer medan vuxna arbetsföra ska betala fullt pris. Kultur- och fritidsnämnden anser att en sådan prissättning kan få negativa effekter i form av att vuxna i mindre utsträckning följer med sina barn och badar samt att äldre barn i sin tur får ta ansvar för de yngre barnen. Motionen bör därför avstyrkas.

Kultur- och fritidsförvaltningen redogör för ärendet i en tjänsteskrivelse 2015-08-24.

Yrkanden

Samtliga ledamöter för (M) och (TUP) yrkar att motionen tillstyrks.

Propositionsordning

Kultur- och fritidsnämnden godkänner följande propositionsordning:

1. Avslag eller bifall till ordförandeförslaget.
2. Avslag eller bifall till (M):s och (TUP):s yrkanden.

Ordföranden finner att kultur- och fritidsnämnden beslutar i enlighet med ordförandeförslaget.



2015-08-24

Dnr KOF/2015:95

Referens

Anette Nygårds

Mottagare

Kultur- och fritidsnämnden

Yttrande över motion – Förändrad badtaxa (M)

Förslag till beslut

Kultur- och fritidsnämnden avstyrker motionen.

Sammanfattning

Moderaterna har inkommit med en motion om att förändra badtaxan i kommunens badhus. Syftet med motionen är att subventioner riktas till barn, unga, funktionsnedsatta och pensionärer medan vuxna arbetsföra ska betala fullt pris. Kultur- och fritidsförvaltningen anser att en sådan prissättning kan få negativa effekter i form av att vuxna i mindre utsträckning följer med sina barn och badar samt att äldre barn i sin tur får ta ansvar för de yngre barnen. Vi anser därför att motionen ska avstyrkas.

Ärendet

Moderaterna har inkommit med en motion där de föreslår att taxan i kommunens badhus förändras. Utgångspunkten i motionen är att alla mår bra av fysisk aktivitet och att det bör uppmuntras. Dock så bör subventioner riktas till barn, unga, funktionsnedsatta och pensionärer medan vuxna arbetsföra ska betala fullt pris.

Kultur- och fritidsförvaltningen uppmuntrar och vill att såväl barn, unga, vuxna och pensionärer är flitiga besökare på badhusen. På badhusen arbetar vi aktivt för en ökad säkerhet och trygghet. En viktig del i säkerhetsarbetet är att barn inte badar på egen hand, utan har en vuxen som följer med och har ansvar för barnets säkerhet. För att säkerställa säkerheten har därför kommunens badhus, liksom andra badhus, regler kring barns besök. Framförallt vill vi uppmuntra föräldrar att bada med sina barn.

Vi tror att en konsekvens av att ändra taxan i enlighet med motionen skulle kunna bli att vuxna i mindre utsträckning följer med sina barn till badhuset. Att det snarare blir äldre syskon eller kompisar som får ta ansvar för yngre barns säkerhet eftersom det blir en betydligt lägre kostnad. Kultur- och fritidsförvaltningen anser därför att motionen ska avstyrkas.

2015-08-24

Dnr KOF/2015:95

Pernilla Conde Hellman
Kultur- och fritidschef

Roger Vintemar
Verksamhetschef
Idrott och anläggning

Expedieras till
Kommunfullmäktige

**§ 10****Svar på motion: Inför föreningsdagar i Botkyrka kommun (SD) (KS/2015:320)****Beslut**

Kommunstyrelsens förslag till kommunfullmäktige:

1. Kommunfullmäktige avslår motionen.

Ärendet

Östen Granberg (SD), Sebastian Lindqvist (SD), Robert Stenkvis (SD) och Helén Spaak (SD) har vid kommunfullmäktiges sammanträde 2015-04-28, § 79, lämnat en motion: Inför föreningsdagar i Botkyrka kommun. Motionärerna föreslår att kultur- och fritidsnämnden får i uppdrag att utreda möjligheterna till "föreningsdagar" i Botkyrkas skolor, där idrottsföreningar får en möjlighet att på skoltid visa upp sig för kommunens ungdomar. Att idrotta ger en bättre hälsa och kan enligt studier öka inläringen hos skolungdomar. Motionärerna ser vidare idrottande som en möjlighet att skapa en snabbare integrationsprocess, specifikt för nyanlända flickor, liksom en ökad känsla av samhörighet med samhället. Idrottsrörelsen är en outnyttjad resurs när det gäller integrering av nyanlända ungdomar, en resurs som bör nyttjas på ett bättre sätt i kommunen. Botkyrka kommuns ungdomar bör därför ges möjligheten att erhålla kunskap om de olika verksamheterna, samtidigt som föreningarna ges möjligheten till nyrekrytering till sina verksamheter.

Kultur- och fritidsnämnden har behandlat ärendet 2015-09-28, § 82.

Motivering

I Botkyrka ska vi ha ett aktivt föreningsliv som är med och skapar den levande gröna staden. Den rödgröna kommunledningen har som mål att fler medborgare ska vara medlemmar och aktiva i föreningslivet. Det skapar ett socialt hållbart samhälle med aktiva medborgare.

2016-01-11

Dnr KS/2015:320

Inkludering genom idrott är ett effektivt medel och därför uppmuntras idag barn och unga att bli aktiva i idrotts- och föreningslivet. År 2013 antogs Botkyrka kommuns Idrottspolitiska program som syftar till att få fler aktiva i föreningslivet.

Idag anordnas i Botkyrka kommun flera aktiviteter i skolor med föreningar. Detta görs året om för att så aktivt som möjligt förstärka föreningslivet. Att införa specifika föreningsdagar är inte ett effektivt sätt att nå målet om att stärka föreningslivet.

Expedieras till:
Kommunfullmäktige

Kommunfullmäktige

2015-04-28

Motion

Inför föreningsdagar i Botkyrka Kommun

Sverigedemokraterna har noterat att Botkyrka som kommun anser det vara ett problem med att få ungdomar i allmänhet och unga flickor i synnerhet att involvera sig i idrottsrörelsen.

Vi kan väl alla vara överens om den betydelse som idrotten har för vår hälsa och vårt fysiska välbefinnande. Studier visar även entydigt att fysisk aktivitet ökar inlärningen hos våra skolungdomar och förbättrar skolresultaten avsevärt. Att man i så tidig ålder som möjligt ges möjlighet till idrottsaktiviteter banar väg för att man även i mer vuxen ålder fortsätter med någon form av fysisk aktivitet och på så sätt främjar folkhälsan.

För många av våra nyanlända kan det även innebära att integrationen går snabbare och att man får en samhörighet med samhället. Sverigedemokraterna tror att det framförallt för nyanlända unga flickor kan vara en mycket god möjlighet att långsiktigt etableras i det Svenska samhället. SD anser att idrottsrörelsen är en outnyttjad resurs när det gäller integreringen av nyanlända ungdomar, i en kommun som Botkyrka måste föreningslivet som resurs användas på ett mycket bättre sätt, och ges större möjligheter att nå ut än i dagsläget.

Botkyrkas idrottsföreningar bör ges en chans att på skoltid visa upp sina verksamheter för våra skolungdomar, våra ungdomar måste få veta att idrottsföreningarna finns och att de är välkomna in i verksamheten, det breda utbudet som finns i Botkyrka måste visas upp och göras mer tillgängligt.

Att på skoltid informeras om respektive idrottsförenings verksamhet anser vi vara en bra väg för att få in fler ungdomar i idrottsrörelsen. Ungdomarna får kunskap om de olika verksamheterna och respektive förening ges tillfälle att rekrytera nya aktiva in i sin verksamhet.

Med hänvisning till ovanstående föreslås fullmäktige besluta:

Att Kultur- och fritidsnämnden får i uppdrag att utreda möjligheterna till "föreningsdagar" i Botkyrkas skolor där idrottsföreningarna får en möjlighet att visa upp sig för kommunens ungdomar



För Sverigedemokraterna Botkyrka

Östen Granberg

Robert Stenkvis

Sebastian Lindqvist

Helén Spaak



2015-12-07

Dnr KS/2015:320

Referens

Erika Rönnevig

Mottagare

Kommunstyrelsen

Motion – Inför föreningsdagar i Botkyrka kommun (SD)

Ärendet

Östen Granberg (SD), Sebastian Lindqvist (SD), Robert Stenkvist (SD) och Helén Spaak (SD) har vid kommunfullmäktiges sammanträde 2015-04-28, § 79, lämnat en motion: Inför föreningsdagar i Botkyrka kommun. Motionärerna föreslår att kultur- och fritidsnämnden får i uppdrag att utreda möjligheterna till ”föreningsdagar” i Botkyrkas skolor, där idrottsföreningar får en möjlighet att på skoltid visa upp sig för kommunens ungdomar. Att idrotta ger en bättre hälsa och kan enligt studier öka inläringen hos skolungdomar. Motionärerna ser vidare idrottande som en möjlighet att skapa en snabbare integrationsprocess, specifikt för nyanlända flickor, liksom en ökad känsla av samhörighet med samhället. Idrottsrörelsen är en outnyttjad resurs när det gäller integrering av nyanlända ungdomar, en resurs som bör nyttjas på ett bättre sätt i kommunen. Botkyrka kommuns ungdomar bör därför ges möjligheten att erhålla kunskap om de olika verksamheterna, samtidigt som föreningarna ges möjligheten till nyrekrytering till sina verksamheter.

Kultur- och fritidsnämnden har behandlat ärendet 2015-09-28, § 82.

Sammanfattning

Kultur- och fritidsnämnden avstyrker motionen. Botkyrka kommun stödjer föreningslivets möjligheter att underlätta nyrekrytering av barn och ungdomar från olika målgrupper, genom flera riktade åtgärder. Att uppmuntra barn och ungdomar att delta i föreningsidrott ligger också i linje med Botkyrkas idrottspolitiska program som antogs 2013. Nämnden avser fortsätta utveckla det arbetet, men anser inte att ett införande av specifikt föreningsdagar vara det mest effektiva sättet att nå målet.

Anna Giotas-Sandquist
Tf kanslichef



§ 82

Yttrande över motion – Inför föreningsdagar i Botkyrka kommun (SD) (KOF/2015:118)

Beslut

Kultur- och fritidsnämnden avstyrker motion.

Sammanfattning

Botkyrka kommun stödjer i nuläget flera olika sätt för föreningslivet att visa upp sin verksamhet med syfte att rekrytera nya barn och ungdomar från olika målgrupper. Kultur- och fritidsnämnden avser att fortsätta utveckla det arbetet, men tror inte att införandet av ytterligare föreningsdagar är det effektivaste sättet att nå målet. Motionen bör därför avstyrkas.

Kultur- och fritidsförvaltningen redogör för ärendet i en tjänsteskrivelse 2015-08-19.



2015-08-19

Dnr KOF/2015:118

Referens

Linus Söderling

Mottagare

Kultur- och fritidsnämnden

Yttrande över motion – Inför föreningsdagar i Botkyrka kommun (SD)

Förslag till beslut

Kultur- och fritidsnämnden avstyrker motion.

Sammanfattning

Botkyrka kommun stödjer i nuläget flera olika sätt för föreningslivet att visa upp sin verksamhet med syfte att rekrytera nya barn och ungdomar från olika målgrupper. Kultur- och fritidsförvaltningen avser att fortsätta utveckla det arbetet, men tror inte att införandet av ytterligare föreningsdagar är det effektivaste sättet att nå målet. Vi anser därför att motionen ska avstyrkas.

Ärende

Kultur- och fritidsnämnden fick 2015-05-20 in en motion från Sverigedemokraterna om att införa föreningsdagar i Botkyrka kommun. Sverigedemokraterna föreslår att kultur- och fritidsnämnden får i uppdrag att utreda möjligheterna till ”föreningsdagar” i Botkyrkas skolor där idrottsföreningarna får en möjlighet att visa upp sig för kommunens ungdomar.

Motivering

Kultur- och fritidsförvaltningen instämmer i att inkludering genom idrott är ett effektivt verktyg. Att uppmuntra barn och unga att delta i föreningsidrott ligger också i linje med Botkyrkas idrottspolitiska program som antogs 2013. Ett antal riktade åtgärder med syfte att underlätta nyrekrytering till föreningslivet är igång sedan flera år tillbaka.

Ett tydligt exempel är Idrottslyftet i Botkyrka som består av 22 lokala idrottsföreningar och 19 grundskolor. Idrottslyftets skolsamverkan innebär att föreningarna visar upp sin verksamhet för eleverna och ger en enkel väg in för nya medlemmar. Skolsamverkan pågår sedan 5 år tillbaka i Botkyrka, varje vecka och i varje kommundel under läsåret.

2015-08-19

Dnr KOF/2015:118

Speciella dagar där föreningslivet bjuds in att visa upp sin verksamhet och där barn och unga kan delta gratis utan föransökan finns idag i flera olika varianter i Botkyrka, exempelvis satsningen på skollovsverksamhet med Botkyrka Summer och Winter Games samt den stora föreningsdagen Hjärta Botkyrka.

Den organiserade spontanidrotten som drivs med kommunalt stöd av föreningslivet i Botkyrka har en stor andel deltagare från gruppen nyanlända barn och unga. Sedan 3 år tillbaka har även Rackethallen i Norsborg ett riktat samarbete med mottagningsklasserna som introduktion till idrotten.

Kultur- och fritidsförvaltningen anser därför att motionen ska avstyrkas.

Pernilla Conde Hellman
Kultur- och fritidschef

Roger Vintemar
Verksamhetschef
Idrott och anläggning

Expedieras till

Kommunfullmäktige

**§ 11****Svar på motion: Löneväxling (M), (KD), (L), (C) (KS/2015:81)****Beslut**

Kommunstyrelsens förslag till kommunfullmäktige:

1. Kommunfullmäktige anser motionen vara besvarad.

Reservationer

Samtliga ledamöter för (M) reserverar sig mot beslutet till förmån för eget yrkande.

Ärendet

Jimmy Baker (M), Stefan Dayne (KD), Lars Johansson (L) och Robert Steffens (C) har vid kommunfullmäktiges sammanträde 2015-01-29, § 19 lämnat en motion: Löneväxling. Motionärerna föreslår att kommunledningsförvaltningen får i uppdrag att, i enlighet med tillämpliga regelverk, ta fram en policy för att möjliggöra löneväxling för den som så önskar. En löneväxling öppnar upp för möjligheten att avsätta en del av sin lön till tjänstepension. Summan dras på bruttobeloppet, vilket inte innebär någon skatt för den enskilde. Motionärerna menar att en löneväxling är lönsam för alla, men särskilt för den som ligger över brytgränsen för statlig skatt. Vidare ser motionärerna behovet av att Botkyrka kommun förbättrar sin konkurrenskraft, för att kunna konkurrera med grannkommuner. Möjliggörande av löneväxling kan förstärka personalpolitiken och bidra till att människor söker sig till Botkyrka.

Personalutskottet har behandlat ärendet 2015-05-28, § 8.

Motivering

Motionärerna tar upp förslag som i grunden handlar om att vara en attraktiv arbetsgivare. I Botkyrka ska vi ha en öppen, orädd och energisk personal. För att det ska vara möjligt behöver personalen trivas på jobbet och fler vilja söka sig till Botkyrka.

2016-01-11

Dnr KS/2015:81

Personalutskottet fattade i slutet av 2014 beslut om en modell för arbetsgivarerbjudandet. Botkyrkas arbetsgivarerbjudande omfattar tre delar; fyra budskap som ger ramen för meningsfullt arbete, karriär- och utvecklingsmöjligheter samt förmåner och villkor. Vid samma sammanträde gav personalutskottet kommunledningsförvaltningen i uppdrag att utreda utökade möjligheter till förmåner för kommunens medarbetare.

Under 2015 tillsattes en ny HR-chef för Botkyrka kommun som arbetar med ett förslag till hur kommunens förmåner kan utvecklas. Det handlar om mer än lönevaxling, då den åtgärden endast gynnar de anställda med mycket höga löner.

Yrkande

Jimmy Baker (M) yrkar bifall till motionen.

Protokollsanteckning

Lars Johansson (L) och Robert Steffens (C) anför till protokollet att de vid yrkanderätt hade yrkat bifall till motionen.

Propositionsordning

Ordföranden ställer ordförandeförslaget mot Jimmy Bakers (M) bifallsyrkande och finner att kommunstyrelsen beslutar i enlighet med ordförandeförslaget.

Expedieras till:
Kommunfullmäktige

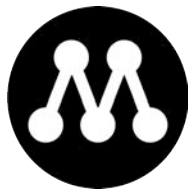

MOTION

Kommunfullmäktige

2015-01-29

Löneväxling

Sedan årsskiftet 2014/2015 är det inte längre "lika lönsamt" för privatpersoner att pensionsspara eftersom avdraget är sänkt från 12 000 kr/år till endast 1 800 kr/år. Många kan nog därför ha valt att "pausa" sina pensionssparanden.

Genom att göra en löneväxling blir det möjligt att kunna avsätta en del av sin lön till tjänstepension. Summan dras då på bruttobeloppet, vilket innebär att den enskilde inte skattas för avsättningen. För arbetsgivaren utgår särskild löneskatt om 24,26 % på summan istället för en vanlig arbetsgivaravgift om 31,42 %.

Det är lönsamt för alla att göra en löneväxling, men särskilt gynnsamt är det för den som ligger över brytgränsen för statlig skatt.

Det innebär framförallt två saker:

1. Den enskilde kan få en "löneförhöjning" motsvarande skillnaden mellan löneskatten och arbetsgivaravgiften - men hela summan läggs till pensionsavsättningen.
2. Den enskilde kan minska sin marginalsatt genom att löneväxlingen gör att den nya lönen understiger gränsen för statlig skatt.

För arbetsgivaren blir det ingen kostnadsökning om den enskilde vill löneväxla, men för den enskilde kan det dels bättra på pensionsavsättningen och dels (beroende på inkomst) kan göra att den minskar sin marginalsatt, eller kanske t.o.m. i vissa fall helt undviker statlig skatt.

Alla tjänar på löneväxling, dvs. även den som tjänar mindre än gränsen för statlig skatt, eftersom mellanskillnaden mellan löneskatten och arbetsgivaravgiften läggs till i avsättningen, d.v.s. ovanpå lönen.

Till detta skall beaktas att vi är en kommun som närmar oss 100 000 invånare. Det ställer allt större krav på en god konkurrenskraft som arbetsgivare. Vi har, under några år nu, sett att vi inte riktigt klarar att konkurrera med en del av våra grannkommuner, som Stockholms Stad eller Haninge.

Möjliggörandet av löneväxling skulle bli ett sätt att förstärka personalpolitiken och bli en komponent (av flera) som lockar människor att söka sig till Botkyrka, alternativt inte lämna kommunen för ett erbjudande om en något högre månadslön.

Det finns många arbetsgivare som har infört löneväxling, däribland flertalet kommuner i Sverige. I dessa gör man ingen skillnad på anställda tjänstemän och arvoderade politiker - samma personalpolicy/löneväxlingspolicy gäller för samtliga.

Vi föreslår kommunfullmäktige besluta

att ge ett uppdrag till kommunledningsförvaltningen att, i enlighet med tillämpbara regelverk, ta fram policy för att möjliggöra löneväxling för den som så önskar.

Jimmy Baker (M)

Stefan Dayne (KD)

Lars Johansson (FP)

Robert Steffens (C)



2015-12-18

Dnr KS/2015:81

Referens

Erika Rönnevig

Mottagare

Kommunstyrelsen

Motion - Löneväxling (M), (KD), (L) och (C)

Ärendet

Jimmy Baker (M), Stefan Dayne (KD), Lars Johansson (L) och Robert Steffens (C) har vid kommunfullmäktiges sammanträde 2015-01-29, § 19 lämnat en motion: Löneväxling. Motionärerna föreslår att kommunledningsförvaltningen får i uppdrag att, i enlighet med tillämpbara regelverk, ta fram en policy för att möjliggöra löneväxling för den som så önskar. En löneväxling öppnar upp för möjligheten att avsätta en del av sin lön till tjänstepension. Summan dras på bruttobeloppet, vilket inte innebär någon skatt för den enskilde. Motionärerna menar att en löneväxling är lönsam för alla, men särskilt för den som ligger över brytgränsen för statlig skatt. Vidare ser motionärerna behovet av att Botkyrka kommun förbättrar sin konkurrenskraft, för att kunna konkurrera med grannkommuner. Möjliggörande av löneväxling kan förstärka personalpolitiken och bidra till att människor söker sig till Botkyrka.

Personalutskottet har behandlat ärendet 2015-05-28, § 8.

Sammanfattning

Personalutskottet anser motionen vara besvarad. Kommunens arbetsgivarstrategi pekar på fem strategiskt viktiga områden för att fortsätta utveckla Botkyrka kommun till en attraktiv och konkurrenskraftig arbetsgivare. Ett av dessa är att ta fram ett attraktivt arbetsgivarerbjudande för att attrahera och behålla rätt målgrupp. Arbetsgivarerbjudandet omfattar tre delar; fyra budskap som skapar ramen för ett meningsfullt arbete, karriär- och utvecklingsmöjligheter samt förmåner och villkor.



§ 8

Löneväxling - svar på motion (M, KD, FP, C) (KS/2015:81)

Beslut

Personalutskottet föreslår kommunstyrelsen att anse motionen vara besvarad.

Ärendet och motivering

M, KD, FP och C föreslår i en motion till kommunfullmäktige att ge i uppdrag till kommunledningsförvaltningen att arbeta fram en policy som möjliggör att kommunens medarbetare och arvoderade politiker löneväxlar när de så önskar.

Personalutskottet fattade, vid sitt sammanträde 2014-06-09, beslut om en modell för arbetsgivarerbjudandet. Botkyrka kommuns arbetsgivarerbjudande omfattar tre delar; fyra budskap som ger ramen för ett meningsfullt arbete, karriär- och utvecklingsmöjligheter samt förmåner och villkor. Vid samma sammanträde gav personalutskottet kommunledningsförvaltningen i uppdrag att utreda utökade möjligheter till förmåner för kommunens medarbetare och arvoderade politiker.

Kommunledningsförvaltningen arbetar vidare med uppdraget och kommer under 2015 att återkomma med ett förslag till hur kommunens "förmånspaket" kan utvecklas.

Yrkande

Jimmy Baker (M) yrkar bifall till motionen

Propositionsordning

Personalutskottet godkänner att ordförande ställer förslagen mot varandra.

Ordföranden finner att personalutskottet beslutar i enlighet med ordförandeförslaget.

Protokollsanteckning

Stefan Dayne (KD) yrkar bifall till motionen.



2015-04-02

KS/2015:
81Referens
Lena HadadMottagare
Personalutskottet

Yttrande över motion- Löneväxling

Förslag till beslut

Personalutskottet anser motionen vara besvarad.

Sammanfattning

Moderaterna föreslår i en motion till kommunfullmäktige att ge i uppdrag till kommunledningsförvaltningen att arbeta fram en policy som möjliggör att kommunens medarbetare och arvoderade politiker löneväxlar när de så önskar.

Personalutskottet fattade, vid sitt sammanträde 2014-06-09, beslut om en modell för arbetsgivarerbjudandet. Botkyrka kommuns arbetsgivarerbjudande omfattar tre delar; fyra budskap som ger ramen för ett meningsfullt arbete, karriär- och utvecklingsmöjligheter samt förmåner och villkor. Vid samma sammanträde gav personalutskottet kommunledningsförvaltningen i uppdrag att utreda utökade möjligheter till förmåner för kommunens medarbetare och arvoderade politiker.

Kommunledningsförvaltningen arbetar vidare med uppdraget och kommer under 2015 att återkomma med ett förslag till hur kommunens ”förmånspaket” kan utvecklas.

Ärendet

Moderaterna föreslår i en motion till kommunfullmäktige att ge i uppdrag till kommunledningsförvaltningen att, i enlighet med gällande lagstiftning, arbeta fram en policy som möjliggör att kommunens medarbetare löneväxlar när de så önskar. Löneväxling innebär en möjlighet för att spara för sin privata pension. Reglerna för privat pensionssparande ändrades vid årsskiftet 2014-2015 när avdraget sänktes från 12 000 kr per år till endast 1 800 kr/år.

Motionären anför att genom löneväxling blir det möjligt att sätta av en del av sin lön till pensionssparande. Beloppet dras av från bruttolönen, vilket innebär att den enskilde inte skattar för avsättningen. Arbetsgivarens kostnad i sam-

band med löneväxlingen uppgår till särskild löneskatt om 24,26 % på beloppet istället för arbetsgivaravgiften som motsvarar 31,42 %.

Vidare anför motionären att löneväxlingen skulle kunna innebära ett sätt bland flera att konkurrera med andra arbetsgivare för att både behålla kommunens medarbetare och locka fler potentiella att arbeta i Botkyrka kommun. Samma möjlighet till löneväxling föreslås erbjudas till samtliga medarbetare och arvoderade politiker i kommunen.

Kommunledningsförvaltningens svar

Kommunens arbetsgivarstrategi pekar på fem strategiskt viktiga områden för att vi ska fortsätta att utvecklas till en attraktiv och konkurrenskraftig arbetsgivare. Ett av strategins områden är att ta fram ett attraktivt arbetsgivarerbjudande som ska tydliggöra vad vi står för och vad vi har att erbjuda så att vi attraherar och behåller rätt målgrupp. Personalutskottet fattade, vid sitt sammanträde 2014-06-09, beslut om en modell för arbetsgivarerbjudandet. Botkyrka kommuns arbetsgivarerbjudande omfattar tre delar; fyra budskap som ger ramen för ett meningsfullt arbete, karriär- och utvecklingsmöjligheter samt förmåner och villkor. Vid samma sammanträde gav personalutskottet kommunledningsförvaltningen i uppdrag att utreda utökade möjligheter till förmåner för kommunens medarbetare och arvoderade politiker.

Kommunledningsförvaltningen arbetar vidare med uppdraget och kommer under 2015 återkomma med ett förslag till hur kommunens ”förmånspaket” kan utvecklas. Utredningen om kommunens förmånspaket kommer att omfatta såväl paketering av nuvarande förmåner exempelvis friskvårdbidrag och cykel-förmån som att identifiera kompletterande intressanta förmåner såsom pensionsväxling, subventionerade SL kort, mm.

Motionen anses vara besvarad.

Mattias Jansson
Kommundirektör

Lena Hadad
HR-chef



§ 12

Svar på motion: Busstrafik längs Strandvägen-Norrbyvretsvägen i Uttran (L) (KS/2014:752)

Beslut

Kommunstyrelsens förslag till kommunfullmäktige:

1. Kommunfullmäktige bifaller motionen.

Ärendet

Stig Bjernerup (L) har vid kommunfullmäktiges sammanträde 2014-12-18, § 96, lämnat en motion: Busstrafik längs Strandvägen-Norrbyvretsvägen i Uttran. Motionären föreslår att samhällbyggnadsnämnden får i uppdrag att ta upp en diskussion med Storstockholms lokaltrafik (SL) om möjligheterna att inrätta en busslinje längs Strandvägen-Norrbyvretsvägen i Uttran. Tillgången till kollektivtrafik är av stor betydelse för bostadsområdets tillgänglighet och attraktivitet. Den närmaste busshållplatsen ligger vid korsningen Vattravägen/Strandvägen vilket medför att en grupp boende har en över tre kilometer lång sträcka till busshållplatsen. Motionären föreslår att en ny busslinje inledningsvis kan trafikera under högtrafiktider, för att se om underlag för en ny busslinje finns.

Samhällsbyggnadsnämnden har behandlat ärendet 2015-08-25, § 263.

Motivering

En attraktiv, tillgänglig och prisvärd kollektivtrafik är av yttersta vikt för Stockholmsregionen och för Botkyrka. Kollektivtrafiken är väldigt viktig, inte bara för hela Stockholmsregionens utveckling, utan också för varje individ. En tillgänglig kollektivtrafik möjliggör för våra invånare att åka mellan hem och jobb, vänner och släkt samt fritidsaktiviteter.

2016-01-11

Dnr KS/2014:752

En väl fungerande kollektivtrafik har positiva effekter både för miljön, trängseln, tillväxt för regionen och social hållbarhet. Den moderatledda minoriteten i landstinget hotar nu en väl fungerande kollektivtrafik i Stockholms län. Till 1 januari 2016 föreslås massiva nedskärningar med effekter på över 100 busslinjer i Stockholms län.

I ett remissförslag skickat till Botkyrka kommun från landstinget så föreslås stora nedskärningar på busstrafiken i kommunen. Det rör linjerna: 707, 708, 711, 716, 718, 725, 738 och linje 172. Totalt handlar det om uppemot 100 inställda avgångar om dagen bara i Botkyrka kommun. Där busstrafiken antingen helt ställs in eller där turtätheten halveras.

Den rödgröna kommunledningen håller med motionären om vikten av en väl fungerande kollektivtrafik. Detta påpekas ofta för landstinget. I fortsatta samtal kommer även bussdragningen som motionären nämner tas upp.

Yrkande

Gabriel Melki (S) yrkar bifall till ordförandeförslaget.

Särskilt yttrande

Lars Johansson (L) lämnar ett särskilt yttrande, bilaga.

Expedieras till:
Kommunfullmäktige



Särskilt
Yttrande
2016-01-11

Ärende 13 Svar på motion: Busstrafik längs Strandvägen-Norrbyvretsvägen i Uttran

Om jag hade haft yrkanderätt hade jag yrkat bifall till motionen

Motivering

Det är utmärkt att den politiska majoriteten väljer att bifalla Liberalernas motion. Vi kan dock inte ställa upp på motiveringen till bifallet.

Att en attraktiv, tillgänglig och prisvärd kollektivtrafik är av yttersta vikt för såväl regionen som Botkyrka kan vi helt instämma i. Men att, som majoriteten skriver i ordförandeförslaget påstå att alliansstyret i landstinget skulle hota kollektivtrafiken, är absurt. Det är sant att det kommer att bli vissa neddragningar av bussturer i Botkyrka, men att tala om massiva nedskärningar är fel. I Stockholms län finns det idag ca 450 busslinjer. Så länet och Botkyrka är väl försett med busstrafik.

Det finns också anledning att påpeka att ett skäl till att vissa turer busstrafiken dras in beror på den oheliga allians bestående av S+Mp+V+SD som röstade ner det förslag till en taxehöjning som fanns i landstingsfullmäktige i juni 2015. En taxehöjning som hade inneburit ökade intäkter till SL och därmed färre indragna bussturer. Det är alldeles uppenbart att dessa partier prioriterar låg taxa framför kvalitet i kollektivtrafiken.

När det gäller en busslinje längs Strandvägen-Norrbyvretsvägen så är en sådan fullt motiverad. För de som bor längst bort från dagens busshållplats vid korsningen Vattravägen/Strandvägen har man över tre kilometer att gå eller cykla till busshållplatsen. Vad vi vet finns det inte någon annanstans i kommunen något så här långt avstånd till kollektivtrafik inom tätbebyggt område.

En tänkt busslinje skulle kunna gå hela vägen till Tumba eller så skulle omstigning kunna ske till buss 715 vid korsningen Vattravägen/Strandvägen. Till att början skulle bussen kunna gå under högtrafiktider för att se om underlag finns.

Lars Johansson (L)



MOTION

2014-12-18

Busstrafik längs Strandvägen-Norrbyvretsvägen i Uttran

Förslag till beslut:

att kommunfullmäktige uppdrag åt samhällsbyggnadsförvaltningen att ta upp en diskussion med Storstockholms lokaltrafik (SL) om möjligheterna att inrätta en busslinje längs Strandvägen-Norrbyvretsvägen i Uttran

Motivering

Tillgången till kollektivtrafik är av stor betydelse för ett bostadsområdes tillgänglighet och attraktivitet. På de flesta håll i kommunen är tillgången till kollektivtrafik god. Ett område som inte har någon kollektivtrafik är Strandvägen/Norrbyvretsvägen i Uttran. Närmaste busshållplats finns vid korsningen Vattravägen/ Strandvägen. För de som bor längst bort från denna busshållplats ute vid dalgången innebär det att man har över tre kilometer att gå eller cykla till busshållplatsen. Mig veterligt finns det inte på någon annanstans i kommunen något så här långt avstånd till kollektivtrafik inom tätbebyggt område.

Jag anser att kommunen bör ta upp en diskussion med SL om det skulle kunna gå att inrätta en busslinje på denna sträcka. Vägnätet är på sträckan smal, så det handlar då om någon form av minibuss enligt närtrafikkonceptet (SL's 900-linjer) som finns på många håll runt om i länet.

En tänkt busslinje skulle kunna gå hela vägen till Tumba eller så skulle omstigning kunna ske till buss 715 vid korsningen Vattravägen/Strandvägen. Till att början skulle bussen kunna gå under högtrafiktider för att se om underlag finns.

Stig Bjernerup (FP)



Yrkande
2016-01-28

Ärende 16 Svar på motion: Busstrafik längs Strandvägen-Norrbyvretsvägen i Uttran

Förslag till beslut

Kommunfullmäktige bifaller motionen.

Motivering

Det är utmärkt att den politiska majoriteten väljer att bifalla Liberalernas motion. Vi kan dock inte ställa upp på motiveringen till bifallet.

Att en attraktiv, tillgänglig och prisvärd kollektivtrafik är av yttersta vikt för såväl regionen som Botkyrka kan vi helt instämma i. Men att, som majoriteten skriver i ordförandeförslaget påstå att alliansstyret i landstinget skulle hota kollektivtrafiken, är absurt. Det är sant att det kommer att bli vissa neddragningar av bussturer i Botkyrka, men att tala om massiva nedskärningar är fel. I Stockholms län finns det idag ca 450 busslinjer. Så länet och Botkyrka är väl försett med busstrafik.

Det finns också anledning att påpeka att ett skäl till att vissa turer busstrafiken dras in beror på den oheliga allians bestående av S+Mp+V+SD som röstade ner det förslag till en taxehöjning som fanns i landstingsfullmäktige i juni 2015. En taxehöjning som hade inneburit ökade intäkter till SL och därmed färre indragna bussturer. Det är alldeles uppenbart att dessa partier prioriterar låg taxa framför kvalitet i kollektivtrafiken.

När det gäller en busslinje längs Strandvägen-Norrbyvretsvägen så är en sådan fullt motiverad. För de som bor längst bort från dagens busshållplats vid korsningen Vattravägen/Strandvägen har man över tre kilometer att gå eller cykla till busshållplatsen. Vad vi vet finns det inte någon annanstans i kommunen något så här långt avstånd till kollektivtrafik inom tätbebyggt område.

En tänkt busslinje skulle kunna gå hela vägen till Tumba eller så skulle omstigning kunna ske till buss 715 vid korsningen Vattravägen/Strandvägen. Till att början skulle bussen kunna gå under högtrafiktider för att se om underlag finns.

Stig Bjernerup (L)

Lars Johansson (L)



2015-12-07

Dnr KS/2014:752

Referens

Erika Rönnevig

Mottagare

Kommunstyrelsen

Motion – Busstrafik längs Strandvägen-Norrbyvretsvägen i Uttran (L)

Ärendet

Stig Bjernerup (L) har vid kommunfullmäktiges sammanträde 2014-12-18, § 96, lämnat en motion: Busstrafik längs Strandvägen-Norrbyvretsvägen i Uttran. Motionären föreslår att samhällbyggnadsnämnden får i uppdrag att ta upp en diskussion med Storstockholms lokaltrafik (SL) om möjligheterna att inrätta en busslinje längs Strandvägen-Norrbyvretsvägen i Uttran. Tillgången till kollektivtrafik är av stor betydelse för bostadsområdets tillgänglighet och attraktivitet. Den närmaste busshållplatsen ligger vid korsningen Vattravägen/Strandvägen vilket medför att en grupp boende har en över tre kilometer lång sträcka till busshållplatsen. Motionären föreslår att en ny busslinje inledningsvis kan trafikera under högtrafiktider, för att se om underlag för en ny busslinje finns.

Samhällsbyggnadsnämnden har behandlat ärendet 2015-08-25, § 263.

Sammanfattning

Samhällsbyggnadsnämnden föreslår att motionen anses besvarad. Beslut om inrättade av nya busslinjer fattas av Stockholms läns landstings trafiknämnd. Botkyrka kommun har kontinuerliga möten med trafikförvaltningen och trafiknämnden, möten som innefattar information och diskussion om en rad olika frågor, bland annat förslag till nya linjesträckningar. Gällande motionärens förslag ser nämnden vissa svårigheter, exempelvis vändmöjligheter för bussarna och rådande tillgänglighetskrav. Eventuellt måste även vägen på vissa sträckor, i sådant fall, byggas om.

Anna Giotas-Sandquist
Tf kanslichef

**§ 263****Yttrande över motion om busstrafik längs Strandvägen -
Norrbyvretsvägen i Uttran (sbf/2015:11)****Beslut**

Samhällsbyggnadsnämndens förslag till kommunfullmäktige:

Motionen anses vara besvarad.

Sammanfattning

Det är Stockholms läns landstings trafiknämnd, (f.d. SL), som beslutar om inrättande av nya busslinjer. Kommunen har kontinuerliga möten med tjänstemän på trafikförvaltningen och politikerna i trafiknämnden. På dessa möten förekommer information och diskussion om många olika kollektivtrafikfrågor, bl.a. om förslag till nya linjesträckningar. Om sådana beslutas så är det kommunen som ansvarar för själva anläggandet av busshållplatserna.

Från nämndens sida kan vi se vissa svårigheter med förslaget i motionen. Det handlar då främst om vändmöjligheter för bussarna, hållplatslägen och de tillgänglighetskrav som finns. Vi kan också se en risk i att vägen på vissa sträckor måste byggas om.

Ärendet

Samhällsbyggnadsnämnden har fått i uppdrag att yttra sig över en motion om att ta upp en diskussion med landstinget om möjligheterna att inrätta en busslinje längs Strandvägen-Norrbyvretsvägen i Uttran.

Samhällsbyggnadsförvaltningens tjänsteskrivelse, daterad 2015-06-22, utgör underlag för beslutet.

Expedieras till
Kommunfullmäktige
Ulrika Persson



2015-06-22

Dnr sbf/2015:11

Referens
Olov LindquistMottagare
Samhällsbyggnadsnämnden**Yttrande över motion om busstrafik längs Strandvägen –
Norrbyvretsvägen i Uttran****Förslag till beslut**

Samhällsbyggnadsnämndens förslag till kommunfullmäktige:

Motionen avslås.

Ärendet

Samhällsbyggnadsnämnden har fått i uppdrag att yttra sig över en motion om att ta upp en diskussion med landstinget om möjligheterna att inrätta en busslinje längs Strandsvägen-Norrbyvretsvägen i Uttran.

Yttrande

Det är Stockholms läns landstings trafiknämnd, (f.d. SL), som beslutar om inrättande av nya busslinjer. Kommunen har kontinuerliga möten med tjänstemän på trafikförvaltningen och politikerna i trafiknämnden. På dessa möten förekommer information och diskussion om många olika kollektivtrafikfrågor, bl.a. om förslag till nya linjesträckningar. Om sådana beslutas så är det kommunen som ansvarar för själva anläggandet av busshållplatserna.

Från samhällsbyggnadsförvaltningens sida kan vi se vissa svårigheter med förslaget i motionen. Det handlar då främst om vägmöjligheter för bussarna, hållplatslägen och de tillgänglighetskrav som finns. Vi kan också se en risk i att vägen på vissa sträckor måste byggas om. Mot bakgrund av dessa invändningar och då de knappa resurserna till ökad kollektivtrafik måste prioriteras noga, avstyrker förvaltningen motionen.

Magnus Andersson
SamhällsbyggnadschefUlrika Persson
Gata/Parkchef

**§ 26****Svar på motion: Projekt med hemtagningsteam "Trygg hemgång" (M) (KS/2015:432)****Beslut**

Kommunstyrelsens förslag till kommunfullmäktige:

1. Kommunfullmäktige anser motionen vara besvarad.

Reservationer

Samtliga ledamöter för (M) och Anders Thorén (TUP) reserverar sig mot beslutet.

Protokollsanteckning

Tuva Lund (S) anför till protokollet att hon vid yrkanderätt hade yrkat bifall till ordförandeförslaget.

Ärendet

Kia Hjelte (M) och Carl Baker (M) har vid kommunfullmäktiges sammanträde 2015-05-28, § 92, lämnat en motion: Projekt med hemtagningsteam "Trygg hemgång". Motionärerna föreslår att vård- och omsorgsnämnden får i uppdrag att undersöka möjligheterna att starta ett hemtagningsteamprojekt i Botkyrka. Anledningen till detta är den oro som bland annat äldre känner för att komma hem eller till ett korttidsboende, efter en sjukhusvistelse. Som fungerande exempel nämns Ronneby kommun där ett "trygghets-team/stödteam" införts, med syfte att stärka personens egna resurser samt ta fram en plan för hemtjänsten för att rätt insatser ges på rätt nivå. Södertälje och Sundbyberg kommun planerar för liknande insats. Motionärerna menar att målet med ett hemtagningsteam är att öka tryggheten för den enskilde, minska återinläggningarna på sjukhus och skapa bättre möjligheter för den enskilde att kunna bo kvar hemma längre.

Vård- och omsorgsnämnden har behandlat ärendet 2015-10-12, § 72.

2016-02-01

Dnr KS/2015:432

Motivering

Botkyrkas vård och omsorg är i ständigt arbete med att höja kvalitén för våra invånare. En av de delarna handlar om att skapa insatser som ökar tryggheten för brukarna för att minska återinskrivning till slutenvården. De snabba flöden som idag sker mellan landsting, primärvård och kommun ökar behoven av samverkan mellan dessa. Vid utskrivning är risken hög för att bli sjuk igen, det är här insatser behövs för att man ska få en trygg utskrivning och slippa återinskrivning.

Det är den rödgröna majoritetens mål att öka kvalitén och tryggheten för våra brukare. Regeringen har i sin budget samma mål och lägger riktade statsbidrag för att kunna anställa mer personal inom vård och omsorg. Denna satsning kommer vi bland annat använda för att säkra en trygg hemgång för våra brukare. Det är inte bara positivt för individen utan för omsorgen i stort. Individen får en större kontinuitet och utsätts för mindre risk för återinskrivning. Samtidigt får omsorgen och landstinget en bättre överblick för medborgarens behov och kan sätta in insatser direkt.

Vård- och omsorgsnämnden tillsammans med vård- och omsorgsförvaltningen har sedan 2014 undersökt möjligheten att få till stånd ett samarbete mellan kommun och landsting för att säkerställa en trygg hemgång för våra medborgare när de skrivs ut från sjukhus. Delar av förvaltningsledningen har studerat hur andra kommuner och landsting samverkar inom frågan och har till exempel besökt Ronneby, som är ett exempel på där det fungerat väldigt väl. Utifrån det arbetet fattade vård- och omsorgsnämnden beslut under 2015 om att tillsätta ett projekt för "trygg hemgång" där kommunen bjuder in landstinget till samverkan. Eftersom det arbetet redan är på väg att starta upp, menar vi att motionen ska anses besvarad.

Yrkanden

Kia Hjelte (M) och Anders Thorén (TUP) yrkar bifall till motionen.

Ebba Östlin (S) yrkar bifall till ordförandeförslaget.

Propositionsordning

Ordföranden ställer ordförandeförslaget mot Kia Hjertes (M) och Anders Thoréns (TUP) bifallsyrkande och finner att kommunstyrelsen beslutar i enlighet med ordförandeförslaget.

Expedieras till:
Kommunfullmäktige



MOTION

2015-05-28

Kommunfullmäktige

Projekt med hemtagningsteam ”Trygg hemgång”

För många, bland annat äldre, är att skrivas ut från sjukhus och komma hem (eller till ett korttidsboende) förknippat med oro. Återinläggningar på sjukhusen är dessvärre vanligt förekommande.

I Ronneby kommun har man infört ett s.k. ”trygghetsteam/stödteam”, och flera kommuner i vår närhet planerar för detta bl.a. Sundbyberg och Södertälje. Erfarenheterna från Ronneby är hitintills goda och man har uppnått färre återinläggningar på sjukhus.

Syftet med ett sådant trygghetsteam som i Ronneby är att stärka personens egna resurser och göra en plan för hemtjänsten. Detta i syfte att hamna rätt kring vilka insatser som ska göras och på vilken nivå. I Södertälje kommun räknar man med att det ska finnas två personer från hemtjänsten med när en individ/kund/brukare/person kommer hem från sjukhuset. Hjälpen som ges kan bestå i att se till att det finns mat och mediciner hemma - eller bara någon att prata med.

Målet med ett hemtagningsteam är att öka tryggheten för den enskilde och ge bättre möjligheter att kunna bo kvar hemma längre. Samt att kunna minska återinläggningarna på sjukhus.

Vi föreslår kommunfullmäktige besluta

att Vård- och omsorgsnämnden får i uppdrag att undersöka möjligheterna för att kunna starta ett hemtagningsteamsprojekt i Botkyrka.

Kia Hjelte

Carl Baker



2016-01-19

Dnr KS/2015:432

Referens

Erika Rönnevig

Mottagare

Kommunstyrelsen

Motion - Projekt med hemtagningssteam "Trygg hemgång" (M)

Ärendet

Kia Hjelte (M) och Carl Baker (M) har vid kommunfullmäktiges sammanträde 2015-05-28, § 92, lämnat en motion: Projekt med hemtagningssteam "Trygg hemgång". Motionärerna föreslår att vård- och omsorgsnämnden får i uppdrag att undersöka möjligheterna för att kunna starta ett hemtagningssteamprojekt i Botkyrka. Anledningen till detta är den oro som bland annat äldre känner för att komma hem eller till ett korttidsboende, efter en sjukhusvistelse. Som fungerande exempel nämns Ronneby kommun där ett "trygghetsteam/stödteam" införts, med syfte att stärka personens egna resurser samt ta fram en plan för hemtjänsten för att rätt insatser ges på rätt nivå. Södertälje och Sundbyberg kommun planerar för liknande insats. Motionärerna menar att målet med ett hemtagningssteam är att öka tryggheten för den enskilde, minska återinläggningarna på sjukhus och skapa bättre möjligheter för den enskilde att kunna bo kvar hemma längre.

Vård- och omsorgsnämnden har behandlat ärendet 2015-10-12, § 72.

Sammanfattning

Vård- och omsorgsnämnden anser motionen vara besvarad. Vård- och omsorgsförvaltningen har fört omvärldsbevakning i frågan och besökt Ronneby kommun. Nämnden är generellt positiv till motionen och ser en möjlighet att öka medborgarnas känsla av trygghet och förbättra kvalitén för den enskilde som har hemtjänstinsatser. I arbetet med att öka känslan av trygghet, minska behovet av korttidsboende och öka kvalitén för den enskilde, kan hemgångsteam/stödteam vara en potentiell framgångsfaktor. En förutsättning för projektet är ett fungerande samarbete med kommunens myndighet, primärvård och slutenvård. Ett team inom hemtjänsten kan skapas, med syfte att ta fram rutiner för hur insatsen "Trygg hemgång" ska utformas.

Anna Giotas Sandquist
Tf kanslichef

**§ 72****Yttrande över motion projekt med hemtagningssteam
"Trygg hemgång" (von/2015:86)****Beslut**

Vård- och omsorgsnämnden anser motionen besvarad

Sammanfattning

För många, bland annat äldre, är att skrivas ut från sjukhus och komma hem (eller till ett korttidsboende) förknippat med oro. Återinläggningar på sjukhusen är vanligt förekommande.

I Ronneby kommun har man infört ett s.k. "trygghetsteam/stödteam", och flera kommuner i vår närhet planerar för detta bl.a. Sundbyberg och Södertälje. Erfarenheterna från Ronneby är hitintills goda och man har uppnått färre återinläggningar på sjukhus.

Förvaltningen har omvärldsbevakat frågan och även besökt Ronneby kommun. Vi har även inhämtat material från andra kommuner. Förvaltningen är positiva till motionen och ser detta som en möjlighet att öka nöjdheten, tryggheten och ge en ökad kvalitet för den enskilde medborgaren som har hemtjänstinsatser.

Syftet med ett sådant trygghetsteam som i Ronneby är att stärka personens egna resurser och göra en plan för hemtjänsten. Detta i syfte att hamna rätt kring vilka insatser som ska göras och på vilken nivå. I Södertälje kommun räknar man med att det ska finnas två personer från hemtjänsten med när en individ/kund/brukare/person kommer hem från sjukhuset. Hjälpen som ges kan bestå i att se till att det finns mat och mediciner hemma - eller bara någon att prata med.

Målet med ett hemtagningssteam är att öka tryggheten för den enskilde och ge bättre möjligheter att kunna bo kvar hemma längre. Samt att kunna minska återinläggningarna på sjukhus.



2015-10-08

Dnr von/2015:86

Referens
Petra OxoniusMottagare
Vård- och omsorgsnämnden

Motion - Projekt med hemtagningssteam "Trygg hemgång"

Förslag till beslut

Vård- och omsorgsnämnden anser motionen besvarad.

Sammanfattning

För många, bland annat äldre, är att skrivas ut från sjukhus och komma hem (eller till ett korttidsboende) förknippat med oro. Återinläggningar på sjukhusen är vanligt förekommande.

I Ronneby kommun har man infört ett s.k. ”trygghetssteam/stödteam”, och flera kommuner i vår närhet planerar för detta bl.a. Sundbyberg och Södertälje. Erfarenheterna från Ronneby är hitintills goda och man har uppnått färre återinläggningar på sjukhus.

Förvaltningen har omvärldsbevakat frågan och även besökt Ronneby kommun. Vi har även inhämtat material från andra kommuner. Förvaltningen är positiva till motionen och ser detta som en möjlighet att öka nöjdheten, tryggheten och ge en ökad kvalitet för den enskilde medborgaren som har hemtjänstinsatser.

Syftet med ett sådant trygghetssteam som i Ronneby är att stärka personens egna resurser och göra en plan för hemtjänsten. Detta i syfte att hamna rätt kring vilka insatser som ska göras och på vilken nivå. I Södertälje kommun räknar man med att det ska finnas två personer från hemtjänsten med när en individ/kund/brukare/person kommer hem från sjukhuset. Hjälpen som ges kan bestå i att se till att det finns mat och mediciner hemma - eller bara någon att prata med.

Målet med ett hemtagningssteam är att öka tryggheten för den enskilde och ge bättre möjligheter att kunna bo kvar hemma längre. Samt att kunna minska återinläggningarna på sjukhus.

2015-10-08

Dnr von/2015:86

Ärendet

Moderaterna har i en motion till kommunfullmäktige föreslagit att vård- och omsorgsnämnden får i uppdrag att undersöka möjligheterna för att starta ett hemtagningsprojekt i Botkyrka.

Yttrande

Vård- och omsorgsförvaltningen arbetar för att höja sin kvalitet för medborgarna vid insatsen hemtjänst samt minska återinskrivning till slutenvård. Samhället idag har ett snabbare flöde mellan landsting, primärvård och kommun där kortare vårdtider inom slutenvården ökar behovet av snabbare handläggningstid för återgång till ordinärt boende.

Samverkan och samarbete måste även stärkas mellan akutsjukhus, primärvård och kommunen för att säkra tryggheten för den enskilde vid behov av insatser. Detta skulle även kunna minska återskrivning till slutenvård på grund av bristande samarbete mellan olika huvudmän.

Med syftet att finna sätt att öka känslan av trygghet, ett gott bemötande, minska behovet av korttidsboende och ökad kvalitet för den enskilde kan hemgångsteam/stödteam vara en framgångsfaktor som införs i ett flertal kommuner.

En förutsättning för projektet är fungerande samarbete med kommunens myndighet, primärvården och slutenvården.

Representanter från akutsjukhus och vårdcentraler förväntas samarbeta genom att finna samarbetslösningar i ordinärt boende som underlättar medicinhantering, hjälpmedel eller annat stöd från primärvården för att trygga hemgång samt undvika återinskrivning till sluten vård.

Förvaltningen vill skapa ett team inom hemtjänst som i samarbete med myndighet, skapar rutiner för hur insatsen "Trygg hemgång" ska utformas.

Teamet ska bestå av medarbetare som tar emot brukare i hemmet, ser till att mediciner, mat, hjälpmedel eller annat finns samt påbörjar en genomförandeplan.

Att lugnt och tryggt skapa en miljö där även brukarens förmågor tas tillvara och bedöms i det egna hemmet innan överlämning till ordinarie hemtjänstenhet.

Teamet ska även skapa ett samarbete med sluten- och primärvården där eventuella lokala samverkansavtal kan utarbetas om behovet uppstår.

2015-10-08

Dnr von/2015:86

Pia Bornevi
T.f. vård- och omsorgschef

Expedieras till
Kommunfullmäktige



§ 27

Svar på motion: Tillgång till gratis wifi på gator, torg och parker i kommunen (L) (KS/2014:471)

Beslut

Kommunstyrelsens förslag till kommunfullmäktige:

1. Kommunfullmäktige bifaller motionen.
2. Kommunfullmäktige ger kommunstyrelsen i uppdrag att genomföra en förstudie med syfte att undersöka möjligheten och konsekvenser av att erbjuda gratis wifi på allmän plats i kommunen. Uppdraget ska återrapporteras senast 2016-06-30.

Reservation

Anders Thorén (TUP) reserverar sig mot beslutet.

Protokollsanteckning

Lars Johansson (L) anför till protokollet att han vid yrkanderätt hade yrkat bifall till ordförandeförslaget.

Robert Steffens (C) anför till protokollet att han vid yrkanderätt hade yrkat avslag på motionen.

Ärendet

Lars Johansson (L) har vid kommunfullmäktiges sammanträde 2014-09-25, § 151, lämnat en motion: Tillgång till gratis wifi på gator, torg och parker i kommunen. Med anledning av IT-samhällets ökade betydelse och tillkommande krav föreslår motionären att kommunstyrelsen får i uppdrag att utreda möjligheterna till gratis wifi på gator, torg och i parker i Botkyrka kommun. Traditionella mötesplatser behövs, men även nya mötesplatser som exempelvis internet. Flera kommuner har svarat upp med gratis trådlös IT-uppkoppling i offentliga miljöer.

2016-02-01

Dnr KS/2014:471

Kommunledningsförvaltningen redogör för ärendet i en tjänsteskrivelse 2015-10-20.

Motivering

Kommunledningen håller med motionären om att mötesplatser, såväl traditionella som nya, är nödvändiga för ett hållbart samhälle. Den teknologiska utvecklingen går i rasandets fart och Botkyrka är duktiga på att hänga med. Ett exempel är digitaliseringsarbetet i våra skolor.

Tillgången till internet anses allt mer självklart i vår vardag. Att ha tillgång till wifi på offentliga platser inom Botkyrka kommun skulle helt klart vara en bra service till våra medborgare. Därför önskar kommunledningen, så som motionären, att utreda möjligheten till att ha gratis wifi på offentliga platser i Botkyrka kommun.

Yrkanden

Anders Thorén (TUP) yrkar avslag på motionen.

Ebba Östlin (S) yrkar bifall till ordförandeförslaget.

Propositionsordning

Ordföranden ställer ordförandeförslaget mot Anders Thoréns (TUP) avslagsyrkande och finner att kommunstyrelsen beslutar i enlighet med ordförandeförslaget.

Expedieras till:
Kommunfullmäktige



Motion
2014-08-06

Tillgång till gratis wifi på gator, torg och i parker i kommunen

Förslag till beslut

att kommunfullmäktige uppdrar till kommunstyrelsen att utreda möjligheterna till gratis wifi på gator, torg och i parker i kommunen i enlighet med vad i motionen anføres.

Motivering

Det moderna IT-samhällets betydelse och krav ökar hela tiden. Folkpartiet tycker att detta är positivt. Utveckling av ny teknik leder till tillväxt och därmed också tryggad välfärd både idag och i framtiden.

I flera kommuner runt om i landet möter man nu den moderna tekniken med att erbjuda gratis trådlös IT-uppkoppling (wifi) i offentliga miljöer. Dagens samhälle har behov av såväl de gamla traditionella mötesplatserna som nya mötesplatser som internet. Detta borde också gälla i Botkyrka kommun. Jag anser därför att kommunstyrelsen borde utreda möjligheterna att kunna erbjuda medborgarna tillgång till gratis wifi i det offentliga rummet. Det kan gälla såväl i kommunala lokaler (finns till viss del redan idag) som längs kommunala gator, torg och i parker.

Lars Johansson (FP)



2015-10-20

Dnr KS/2014:471

Referens
Tommy Lundblad

Mottagare
Kommunstyrelsen

Svar på motion - Tillgång till gratis wifi på gator, torg och parker i kommunen (FP)

Sammanfattning

Den digitala utvecklingen går fort och medborgarna förväntas ställa allt högre krav. Erfarenheter från andra kommuner visar att möjlighet till trådlös kommunikation med hjälp av kommunen ses som positivt av kommuninvånarna. Frågor som integritet, nätsäkerhet, upphandlingsregelverk och vad detta innebär i relation till privata aktörer måste dock tas på största allvar för att till exempel undvika risker som kan leda till att nätet måste stängas för publik åtkomst. Utveckling av infrastruktur tar också tid och beroende på förutsättningar kan det även vara kostsamt.

Botkyrka kommun har enligt gällande e-strategi ett viktigt uppdrag att tillhandahålla bra förutsättningar för datakommunikation inom kommunen till olika målgrupper. Som en del i detta arbete föreslås att en förstudie genomförs med syftet att undersöka möjligheten och konsekvenser av att erbjuda gratis wifi på allmän plats i kommunen. Kommunledningsförvaltningen har om beslut fattas möjlighet att genomföra förstudien.

Ärendet

Lars Johansson (L) har vid kommunfullmäktiges sammanträde 2014-09-25, § 151, lämnat en motion: Tillgång till gratis wifi på gator, torg och parker i kommunen. Med anledning av IT-samhällets ökade betydelse och tillkommande krav föreslår motionären att kommunstyrelsen får i uppdrag att utreda möjligheterna till gratis wifi på gator, torg och i parker i Botkyrka kommun. Traditionella mötesplatser behövs, men även nya mötesplatser som exempelvis internet. Flera kommuner har svarat upp med gratis trådlös IT-uppkoppling i offentliga miljöer.

Verksamhetsområde ITe -utveckling har berett ärendet.

2015-10-20

Dnr KS/2014:471

Bakgrund

Botkyrka kommun har under många år arbetat aktivt med infrastrukturfrågor för datakommunikation till medborgare, näringsliv och till kommunens egen verksamhet.

2008 beslutade och genomförde kommunen en upphandling av ett stadsnät, en upphandling som vanns av kommunkoncernens eget stadsnätsbolag Botkyrka stadsnät AB. Därefter inleddes en satsning för att modernisera fiberinfrastrukturen i kommunen. Mellan åren 2009-2012 anslöts kommunförvaltningens verksamhetslokaler samt Botkyrkabyggens bostadsbestånd till Botkyrkas nya stadsnät. Därefter har medborgarnas och näringslivets tillgång till stadsnätet breddats ytterligare genom det arbete som Botkyrka stadsnät AB genomfört och genomför. Med dessa förbättrade förutsättningar som grund startade kommunförvaltningen ett arbete med att utveckla tillgången även till trådlös nätanslutning (wifi) i kommunens egna lokaler och i slutet av 2014 var 140 verksamhetsställen anslutna. På alla dessa verksamhetsställen som även inbegriper medborgarkontor, idrottshallar med flera, har besökare tillgång till kommunens trådlösa gästnät.

Digital utveckling - ett stöd i mötet med medborgaren

Den digitala utvecklingen går fort och medborgarna förväntas ställa allt högre krav på digital service. Erfarenheter från andra kommuner visar att möjlighet till trådlös kommunikation med hjälp av kommunen ses som positivt av kommuninnevånarna. Frågor som integritet, nätsäkerhet och upphandlingsregelverk och vad detta innebär i relation till privata aktörer måste dock tas på största allvar för att undvika risker som till exempel kan leda till att nätet måste stängas för publik åtkomst. Utveckling av infrastruktur tar också tid och beroende på förutsättningar kan det även vara kostsamt.

Botkyrka kommun bör fortsätta ha en hög ambition att tillhandahålla bra förutsättningar för datakommunikation till olika målgrupper inom kommunen. Vårt förslag är att en förstudie genomförs med syfte att undersöka möjligheten och konsekvenser av att erbjuda gratis wifi på allmän plats i kommunen. Kommunledningsförvaltningen har möjlighet att genomföra en sådan om beslut fattas om detta.

Mattias Jansson
Kommundirektör

Lars Svantesson
IT-chef

**§ 28****Svar på motion: Lägg ned konsthallen (M) (KS/2015:434)****Beslut**

Kommunstyrelsens förslag till kommunfullmäktige:

1. Kommunfullmäktige avslår motionen.

Reservationer

Samtliga ledamöter för (M) och Östen Granberg (SD) reserverar sig mot beslutet.

Ärendet

Jimmy Baker (M), Stina Lundgren (M) och Ufuk Sen (M) har vid kommunfullmäktiges sammanträde 2015-05-28, § 92, lämnat en motion: Lägg ned konsthallen. Motionärerna anser att kommunens finansiering av upplevelsenäringen i större omfattning bör finansieras av investerare, sponsorer och intäkter via försäljning av biljetter, då dessa näringar bör kunna stå på egna ben. Motionärerna är skeptiska till att skattemedel används till verksamheter som endast kommer få personer till godo och ligger utanför ”välfärdens kärna”. Konsthallen uppehåller sig i dyra lokaler med en kostnad som överstiger vad som anses rimligt i förhållande till nyttjandegraden bland Botkyrkaborna. En kommunal konsthall anses inte ingå i de grundläggande kommunala välfärdsåtagandena. Prioriteringar framöver bör istället vara fungerande skolor, fastighetsunderhållet och äldreomsorgen. Med anledning av detta föreslås kultur- och fritidsnämnen få i uppdrag att ta fram en plan för hur konsthallen ska kunna avvecklas.

Kultur- och fritidsnämnen har behandlat ärendet 2015-11-02, § 92.

Motivering

Botkyrka ska vara en kontrastrik plats, full av liv och rörelse och en plats man kan vara stolt över. Möjligheten att, i sin vardag, få utöva och uppleva kultur är inte bara bra för individen utan skapar också en levande stad där människor möts och skapar band. I Botkyrka ska vi ha, och har, aktiva med-

2016-02-01

Dnr KS/2015:434

borgare som är med och skapar platsen Botkyrka. För att det fortsatt ska vara verklighet behövs många olika mötesplatser och verktyg för påverkan och skapande, där konsthallen är en sådan.

Botkyrka konsthall är en del i att skapa ett levande Botkyrka med aktiva människor. Utöver att vara just en konsthall är det en mötesplats där medborgare möts och skapar band. På konsthallen ordnas lovverksamhet, konstkollo och samtal med konstnärer. Konsthallen jobbar tillsammans med förskolan och skolan för att Botkyrkas barn och unga både ska få skapa själva och ta del av konst och kultur. Konsthallen möjliggör för våra medborgare att både uppleva och utföra konst samtidigt som man får hantera aktuella samhällsämnen och även vara med och utveckla det offentliga rummet i våra stadsdelar.

Konsthallen är i mångt och mycket ekonomiskt självgående då verksamheten själv är duktiga på att söka medel från fonder och söka stipendier. Det är den rödgröna majoritetens övertygelse att konsthallen kommer med mer värden som skapar ett bättre Botkyrka och ska därför vara kvar.

Yrkanden

Jimmy Baker (M) yrkar bifall till motionen och avslag på ordförandeförslaget.

Östen Granberg (SD) yrkar bifall till motionen.

Deniz Bulduk (MP) yrkar bifall till ordförandeförslaget.

Propositionsordning

Ordföranden ställer ordförandeförslaget mot Jimmy Bakers (M) och Östen Granbergs (SD) bifallsyrkande och finner att kommunstyrelsen beslutar i enlighet med ordförandeförslaget.

Expedieras till:
Kommunfullmäktige



MOTION

2015-05-28

Kommunfullmäktige

Lägg ned konsthallen

Kommunen satsar idag en hel del på upplevelsenäringen som har ett stort utbud; film, cirkus, teater och många andra former av underhållning och upplevelser. När det gäller finansieringen av allt detta anser vi moderater att pengarna i större omfattning ska komma från exempelvis investerare, sponsorer och intäkter via försäljning av biljetter mm. Liksom många andra näringar måste även dessa kunna stå på egna ben. Kommunen ska därmed endast betala för det som kommunen beställer.

Vi är skeptiska till att skattemedel används till verksamheter som ligger långt utanför vad som kan anses tillhöra "välfärdens kärna" och som endast kommer alltför få personer till godo, som t.ex. Konsthallen, Residence Botkyrka och Drömdeg.

Den styrande majoriteten har fattat beslut om att bygga ett Idéhus i Tullinge. Vi yrkade avslag då vi anser att de investeringsmedel som Idéhuset kräver istället behöver användas till mer prioriterade områden såsom att underhålla det på alltför många ställen undermåliga vägnätet, uppgradera gång- och cykelvägarna och renovera befintligt fastighetsbestånd. Vi är också villiga att prioritera medfinansiering av en andra pendeltågsuppgång i Tullinge. De driftsmedel som sedan fortlöpande kommer att tas i anspråk skulle göra en större nytta inom vård, skola och omsorg.

En konsthall med ett innehåll som attraherar allmänheten kan vara en tillgång för vilken kommun som helst, detta oavsett i vilken regi den drivs. Vi har inte varit främmande för att ompröva huvudmannaskapet. Vi skulle gärna ha sett att fler Botkyrkabor skulle hittat till och besökt konsthallen regelbundet. Men som det är idag sitter verksamheten i dyra lokaler och kostar totalt sett betydligt mer än vad som kan anses vara rimligt – sett till nyttjandegraden bland Botkyrkaborna.

I ett samhälle där kostnaderna för att upprätthålla den grundläggande välfärden måste vi våga prioritera – och även våga prioritera bort.

Alternativet riskerar annars bli höjd kommunalskatt. Då vi motsätter oss höjd kommunalskatt och eftersom vi har en fortsatt negativ skattekraftsutveckling trots att vi växer så måste vi ha modet att faktiskt säga nej till vissa saker. En sådan sak anser Moderaterna är konsthallen i Tumba.

När Moderaterna föreslog avskaffande av 1 % -regeln för konstnärlig utsmyckning vid nybyggnation så svarade majoriteten med att utöka 1 % -regeln till att även gälla renoveringar och inte bara nybyggnation. När vi ifrågasatte konsthallen svarade majoriteten med en idé om att etablera ytterligare en konsthall, nu i Fittja C. Därutöver tillkommer Idéhuset i Tullinge.

Vi vill lägga ned den konsthallen och vi vill inte ha ytterligare en konsthall i kommunal regi i Fittja C. Vi anser inte att en kommunal konsthall ingår i de grundläggande kommunala välfärdsåtagandena. Det finns andra, viktigare behov att prioritera framöver, som fungerande skolor, fastighetsunderhållet och äldreomsorgen.

Vi föreslår kommunfullmäktige besluta

att ge kommunstyrelsen och kultur- och fritidsnämnden i uppdrag att ta fram en plan på hur konsthallen ska kunna avvecklas.

Jimmy Baker

Stina Lundgren

Ufuk Sen



2016-01-20

Dnr KS/2015:434

Referens

Erika Rönnevig

Mottagare

Styrelse/nämnd

Motion - Lägg ned konsthallen (M)

Ärendet

Jimmy Baker (M), Stina Lundgren (M) och Ufuk Sen (M) har vid kommunfullmäktiges sammanträde 2015-05-28, § 92, lämnat en motion: Lägg ned konsthallen. Motionärerna anser att kommunens finansiering av upplevelsenäringen i större omfattning bör finansieras av investerare, sponsorer och intäkter via försäljning av biljetter, då dessa näringar bör kunna stå på egna ben. Motionärerna är skeptiska till att skattemedel används till verksamheter som endast kommer få personer till godo och ligger utanför "välfärdens kärna". Konsthallen uppehåller sig i dyra lokaler med en kostnad som överstiger vad som anses rimligt i förhållande till nyttjandegraden bland Botkyrkaborna. En kommunal konsthall anses inte ingå i de grundläggande kommunala välfärdsåtagandena. Prioriteringar framöver bör istället vara fungerande skolor, fastighetsunderhållet och äldreomsorgen. Med anledning av detta föreslås kultur- och fritidsnämnen få i uppdrag att ta fram en plan för hur konsthallen ska kunna avvecklas.

Kultur- och fritidsnämnen har behandlat ärendet 2015-11-02, § 92.

Sammanfattning

Kultur- och fritidsnämnen avstyrker motionen. Nämnden bedömer Botkyrka konsthall som en viktig mötesplats för Botkyrkaborna. I konsthallen stimuleras och lyfts konstlivet lokalt liksom kopplar an till aktuella frågor och möjliggör för eget skapande. Prioriterade grupper är unga genom daglig verksamhet mot förskolor och skolor samt genom öppen spontan verksamhet. Motsvarande verksamhet utan kommunalt stöd kan enligt nämnden inte förväntas i annan regi.

Anna Giotas Sandquist
Tf kanslichef

**§ 92****Yttrande över motion – Lägg ned konsthallen (M)
(KOF/2015:143)****Beslut**

Kultur- och fritidsnämnden avstyrker motionen.

Sammanfattning

I en motion 2015-05-28 föreslår Jimmy Baker (M), Stina Lundgren (M) och Ufuk Sen (M) att kommunfullmäktige ger kommunstyrelsen och kultur och fritidsnämnden i uppdrag att ta fram en plan på hur konsthallen ska kunna avvecklas. Motionärerna anser inte att en kommunal konsthall ingår i de grundläggande kommunala välfärdsåtagandena.

Kultur- och fritidsnämnden bedömer att Botkyrka konsthall behövs för att tillhandahålla en viktig mötesplats för Botkyrkaborna. I konsthallen stimuleras och lyfts konstlivet lokalt samt kopplar an till vår tids aktuella frågor och ger möjlighet till eget skapande. Målgruppen unga är särskilt prioriterade genom daglig verksamhet mot förskolor, skolor och i öppen spontan verksamhet i eller utanför konsthallens utställningsrum och ateljé. Motsvarande verksamhet utan kommunalt stöd kan inte förväntas i annan regi. Vi anser därför att motionen ska avstyrkas.

Kultur- och fritidsförvaltningen redogör för ärendet i en tjänsteskrivelse 2015-09-20.

Yrkanden

Deniz Bulduk (MP) yrkar bifall till ordförandeförslaget.

Ufuk Sen (M) och Kjell Sjöberg (TUP) yrkar att motionen tillstyrks.

2015-11-02

Dnr KOF/2015:143

Propositionsordning

Kultur- och fritidsnämnden godkänner följande propositionsordning:

1. Avslag eller bifall till ordförandeförslaget.
2. Avslag eller bifall till Ufuks Sens (M) och Kjell Sjöbergs (TUP) yrkande.

Ordföranden finner att kultur- och fritidsnämnden beslutar i enlighet med ordförandeförslaget.



2015-09-20

Dnr KOF/2015:143

Referens
Rani KasapiMottagare
Kultur- och fritidsnämnden

Yttrande över motion – Lägg ned konsthallen (M)

Förslag till beslut

Kultur- och fritidsnämnden avstyrker motionen.

Sammanfattning

I en motion 2015-05-28 föreslår Jimmy Baker (M), Stina Lundgren (M) och Ufuk Sen (M) att kommunfullmäktige ger kommunstyrelsen och kultur och fritidsnämnden i uppdrag att ta fram en plan på hur konsthallen ska kunna avvecklas. Motionärerna anser inte att en kommunal konsthall ingår i de grundläggande kommunala välfärdsåtagandena.

Kultur- och fritidsförvaltningen bedömer att Botkyrka konsthall behövs för att tillhandahålla en viktig mötesplats för Botkyrkaborna. I konsthallen stimuleras och lyfts konstlivet lokalt samt kopplar an till vår tids aktuella frågor och ger möjlighet till eget skapande. Målgruppen unga är särskilt prioriterade genom daglig verksamhet mot förskolor, skolor och i öppen spontan verksamhet i eller utanför konsthallens utställningsrum och ateljé. Motsvarande verksamhet utan kommunalt stöd kan inte förväntas i annan regi. Vi anser därför att motionen ska avstyrkas.

Ärendet

Botkyrka konsthall arbetar utifrån platsen Botkyrka och utvecklar metoder för att engagera nya målgrupper och där medborgarens perspektiv ska påverka innehållet. Genom att skapa sammanhang och lyfta viktiga frågeställningar rörande stadsplanering, förnyelse och renovering av miljonprogramsområden samt konstnärlig gestaltning av närmiljö är konsthallen drivande i att skapa förutsättningar för Botkyrkas medborgare att vara aktiva i att påverka sin boendemiljö och lokala omgivning.

Kultur- och fritidsförvaltningen bedriver en bred och viktig verksamhet och har ett tydligt mål de kommande åren med att utveckla verksamheten utifrån medborgarnas behov. Delar av Botkyrka konsthall får, enligt tidigare beslut, ett nytt läge i Fittja 2018. Medborgarens fokus och lokal förankring kommer att vara en bärande del av konsthallens arbete. Genom den verksamhet som konsthallen redan idag be-

2015-09-20

Dnr KOF/2015:143

driver i Fittja utifrån två inredda containrar med kök och projektrum (Fittjaköket+FörOrten) har fler invånare tillgång till Botkyrka konsthalls programverksamhet.

Botkyrka konsthalls placering i Tumba centrum och sedermera i Fittja Centrum är viktigt ur ett medborgarperspektiv – att det finns offentliga rum i den i övrigt kommersiella miljön där besökaren inte bara är sedd som kund utan som just medborgare. På så sätt skapas mötesplatser och plats för samtal och dialog i det offentliga rummet. Botkyrka konsthall, bibliotek och medborgarkontor tjänar som sådana mötesplatser.

Konsthallen bedriver idag också ett viktigt samarbete med högskolor som KTH/Arkitektskolan, Kungliga Konsthögskolan och Södertörn där ett gemensamt intresse kring invånarens delaktighet i sin närmiljö står i centrum, liksom breddad rekrytering till högskolan. Förutom kommunala medel så möjliggörs konsthallens verksamhet möjliggörs idag till stor del av externa medel från olika fonder, vilket kommer Botkyrkas invånare tillgodo.

Pernilla Conde Hellman
Kultur- och fritidschef

Rani Kasapi
Verksamhetschef
Kulturen

Expedieras till
Kommunfullmäktige

**§ 29****Svar på motion: Avsluta Residence Botkyrka (M)
(KS/2015:436)****Beslut**

Kommunstyrelsens förslag till kommunfullmäktige:

1. Kommunfullmäktige avslår motionen.

Reservation

Samtliga ledamöter för (M) reserverar sig mot beslutet.

Ärendet

Jimmy Baker (M) och Ufuk Sen (M) har vid kommunfullmäktiges sammanträde 2015-05-28, § 92, lämnat en motion: Avsluta Residence Botkyrka. Motionärerna anser att Botkyrka kommuns finansiering av upplevelsenäringen i högre utsträckning bör komma från exempelvis investerare, sponsorer och intäkter via försäljning av biljetter. Verksamheter som Konsthallen, Residence Botkyrka och Drömdeg anser motionärerna bör prioriteras bort för att upprätthålla den grundläggande välfärden och minimera risken för att kommunalskatten höjs. Fungerande skolor, fastighetsunderhållet liksom äldreomsorgen bör prioriteras istället för exempelvis Residence Botkyrka. Med anledning av det föreslår motionärerna att kultur- och fritidsnämnden får i uppdrag att avveckla Residence Botkyrka.

Kultur- och fritidsnämnden har behandlat ärendet 2015-11-02, § 93.

Sammanfattning

Kultur- och fritidsnämnden avstyrker motionen. Genom sitt internationella residensprogram har Botkyrka konsthall skapat utrymme för konstnärliga och kulturella utbyten mellan konstnärer, civilsamhället i Fittja och en publik från hela Stockholm. Besökande konstnärer har uppdrag att arbeta med konst i det offentliga rummet, i och tillsammans med lokalsamhället, individer och civilsamhället. Miljonprogrammets framtid liksom konstens

2016-02-01

Dnr KS/2015:436

roll i samhällsplaneringen engagerar aktörer lokalt, liksom externa finans-
iärer nationellt och internationellt.

Yrkanden

Jimmy Baker (M) yrkar bifall till motionen.

Östen Granberg (SD) yrkar avslag på ordförandeförslaget.

Deniz Bulduk (MP) yrkar bifall till ordförandeförslaget.

Propositionsordning

Ordföranden ställer ordförandeförslaget mot Jimmy Bakers (M) bifallsyr-
kande och finner att kommunstyrelse beslutar i enlighet med ordförandeför-
slaget.

Expedieras till:
Kommunfullmäktige



MOTION

2015-05-28

Kommunfullmäktige

Avsluta Residence Botkyrka

Vi har tidigare yrkat avslag på tilläggsmedel för projektet "Residence Botkyrka". Ett projekt som nu verkar ha intagit formen av permanent. Projektet går som bekant ut på att kommunen tvingar allmännyttan att upplåta en "gratis" lägenhet för resande konstnärer på besök och kommunen står därutöver för kostnader för att dessa ska kunna verka.

Andra kommunalt delfinansierade aktörer, som Mångkulturellt Centrum, bidrar också med pengar och arbetsutrymmen m.m.

Botkyrka tillhandahåller även "orientering och handledning" för de gästande konstnärerna. Där det tidigare exemplifierades med hjälp att t.ex. gå och handla mat.

Kommunen satsar idag en hel del på upplevelsenäringen som har ett stort utbud; film, cirkus, teater och många andra former av underhållning och upplevelser. När det gäller finansieringen av allt detta anser vi moderater att pengarna i en växande omfattning ska komma från exempelvis investerare, sponsorer och intäkter via försäljning av biljetter m.m.

Liksom många andra näringar måste även dessa kunna stå på egna ben. Kommunen ska därmed endast betala för det som kommunen beställer.

Vi vill inte använda skattemedel till verksamheter som endast kommer alltför få personer till godo, som t.ex. Konsthallen, Residence Botkyrka och Drömdeg. I ett samhälle där kostnaderna för att upprätthålla den grundläggande välfärden ständigt ökar, måste vi våga prioritera – och prioritera bort.

Det finns andra, viktigare behov än projekt som Residence Botkyrka att prioritera framöver, som fungerande skolor, fastighetsunderhållet och äldreomsorg.

Alternativet kan annars bli höjd kommunalskatt. Då vi motsätter oss höjd kommunalskatt och eftersom vi har en fortsatt negativ skattekraftsutveckling trots att vi växer så måste vi prioritera bort vissa saker.

När Moderaterna föreslog borttagande av 1 % -regeln för konstnärlig utsmyckning så svarade majoriteten med att utöka 1 % -regeln till att även gälla renoveringar och kopplade det till Residence Botkyrka. När vi ifrågasatte konsthallen svarade majoriteten med en idé om att etablera ytterligare en konsthall, nu i Fittja C. Därutöver tillkommer Idéhuset i Tullinge.

Vi föreslår kommunfullmäktige besluta

att ge kommunstyrelsen och kultur- och fritidsnämnden i uppdrag att avveckla
Residence Botkyrka.

Jimmy Baker

Ufuk Sen



2016-01-19

Dnr KS/2015:436

Referens

Erika Rönnevig

Mottagare

Kommunstyrelsen

Motion - Avsluta Residence Botkyrka (M)

Ärendet

Jimmy Baker (M) och Ufuk Sen (M) har vid kommunfullmäktiges sammanträde 2015-05-28, § 92, lämnat en motion: Avsluta Residence Botkyrka. Motionärerna anser att Botkyrka kommuns finansiering av upplevelsenäringen i högre utsträckning bör komma från exempelvis investerare, sponsorer och intäkter via försäljning av biljetter. Verksamheter som Konsthallen, Residence Botkyrka och Drömdeg anser motionärerna bör prioriteras bort för att upprätthålla den grundläggande välfärden och minimera risken för att kommunalskatten höjs. Fungerande skolor, fastighetsunderhållet liksom äldreomsorgen bör prioriteras istället för exempelvis Residence Botkyrka. Med anledning av det föreslår motionärerna att kultur- och fritidsnämnden får i uppdrag att avveckla Residence Botkyrka.

Kultur- och fritidsnämnden har behandlat ärendet 2015-11-02, § 93.

Sammanfattning

Kultur- och fritidsnämnden avstyrker motionen. Genom sitt internationella residensprogram har Botkyrka konsthall skapat utrymme för konstnärliga och kulturella utbyten mellan konstnärer, civilsamhället i Fittja och en publik från hela Stockholm. Besökande konstnärer har uppdrag att arbeta med konst i det offentliga rummet, i och tillsammans med lokalsamhället, individer och civilsamhället. Miljonprogrammets framtid liksom konstens roll i samhällsplaneringen engagerar aktörer lokalt, liksom externa finansierare nationellt och internationellt.

Anna Giotas Sandquist
Tf kanslichef

**§ 93****Yttrande över motion – Avsluta Residence Botkyrka (M)
(KOF/2015:144)****Beslut**

Kultur- och fritidsnämnden avstyrker motionen.

Sammanfattning

I en motion 2015-05-28 föreslår Jimmy Baker (M) och Ufuk Sen (M) att ge kommunstyrelsen och kultur- och fritidsnämnden i uppdrag att avveckla Residence Botkyrka. Motionärerna anser att det finns viktigare behov än projekt som Residence Botkyrka i kommunen, och att verksamheter som dessa måste stå på egna ben då de annars riskerar att kommunalskatten höjs.

Botkyrka konsthall har genom sitt internationella residensprogram skapat ett utrymme för konstnärliga och kulturella utbyten mellan konstnärer, civilsamhället i Fittja och en publik från hela Stockholm. Varje besökande konstnär har ett tydligt uppdrag att arbeta med konst i det offentliga rummet, i och med lokalsamhället, med både individer och civilsamhälle. Frågor rörande miljonprogrammets framtid och konstens roll i samhällsplaneringen engagerar många lokalt men även samarbetspartners och externa finansiärer i Sverige och internationellt. Kultur- och fritidsnämnden anser därför att motionen ska avstyrkas.

Kultur- och fritidsförvaltningen redogör för ärendet i en tjänsteskrivelse 2015-10-02.

Yrkanden

Deniz Bulduk (MP) och David Persson (S) yrkar bifall till ordförandeförslaget.

Ufuk Sen (M) och Kjell Sjöberg (TUP) yrkar att motionen tillstyrks.

2015-11-02

Dnr KOF/2015:144

Propositionsordning

Kultur- och fritidsnämnden godkänner följande propositionsordning:

1. Avslag eller bifall till ordförandeförslaget.
2. Avslag eller bifall till Ufuk Sens (M) och Kjell Sjöbergs (TUP) yrkande.

Ordföranden finner att kultur- och fritidsnämnden beslutar i enlighet med ordförandeförslaget.



2015-10-02

Dnr KOF/2015:144

Referens
Miriam Andersson-Blecher

Mottagare
Kultur- och fritidsnämnden

Yttrande över motion – Lägga ned Residence Botkyrka (M)

Förslag till beslut

Kultur- och fritidsnämnden avstyrker motionen.

Sammanfattning

I en motion 2015-05-28 föreslår Jimmy Baker (M) och Ufuk Sen (M) att ge kommunstyrelsen och kultur- och fritidsnämnden i uppdrag att avveckla Residence Botkyrka. Motionärerna anser att det finns viktigare behov än projekt som Residence Botkyrka i kommunen, och att verksamheter som dessa måste stå på egna ben då de annars riskerar att kommunalskatten höjs.

Botkyrka konsthall har genom sitt internationella residensprogram skapat ett utrymme för konstnärliga och kulturella utbyten mellan konstnärer, civilsamhället i Fittja och en publik från hela Stockholm. Varje besökande konstnär har ett tydligt uppdrag att arbeta med konst i det offentliga rummet, i och med lokalsamhället, med både individer och civilsamhälle. Frågor rörande miljöprogrammets framtid och konstens roll i samhällsplaneringen engagerar många lokalt men även samarbetspartners och externa finansörer i Sverige och internationellt. Kultur- och fritidsförvaltningen anser därför att motionen ska avstyrkas.

Ärende

Residence Botkyrka drivs av Botkyrka konsthall i Fittja sedan 2010 och är ett samarbete mellan kultur- och fritidsförvaltningen, samhällsbyggnadsförvaltningen, Botkyrkabyggen och Mångkulturellt centrum i Fittja. Andra långsiktiga samarbeten inkluderar KTH-Arkitekturskolan och Kungliga Konsthögskolan där bland annat breddad rekrytering till högskolorna är ett viktigt inslag.

Botkyrkabyggen sponsrar verksamheten med en lägenhet på nedre botten av huset på Krögarvägen 26. En lägenhet som tidigare nyttjats av "framtidswerkstan". Residence Botkyrka har idag även extern finansiering från Kulturkontakt Nord som sträcker sig 2015-2017 och Iaspis (konstnärnämnden) för 2015 vilket möjliggör för fler konstnärer att vistas i Fittja genom programmet. Dessa stöd har endast kunnat sökas då det finns en kärnfinansie-

2015-10-02

Dnr KOF/2015:144

ring för verksamheten samt ett professionellt sammanhang som Botkyrka konsthall möjliggör.

Sedan verksamhetens start har ca 50 konstnärer, arkitekter och kulturarbetare bott i lägenheten mellan allt ifrån ett par dagar till flera månader. En del har kommit tillbaka vid flera tillfällen och bidragit till att verksamheten utvecklats tillsammans med boende och civilsamhälle, andra har gjort research eller produktioner som på olika sätt engagerat omgivningen eller synliggjort befintliga resurser och kunskaper som existerar i Fittja. Samarbeten med de konstnärliga högskolorna har bidragit till att diskussioner kring miljonprogrammets framtid förts utifrån ingående research och samarbeten med Fittjas medborgare.

Botkyrka konsthalls framtida verksamhet i Fittja kommer att skapa en bättre kontinuitet för Residence Botkyrkas program där medborgarnas perspektiv lyfts in allt mer. Det finns även större möjligheter att synliggöra verksamheten så att än fler medborgare kan ta del av programmet.

Pernilla Conde Hellman
Kultur- och fritidschef

Rani Kasapi
Verksamhetschef
Kulturen

Expedieras till
Kommunfullmäktige



2016-02-25

Anmälningsärenden

Följande ärenden anmäls till kommunfullmäktige:

Svar på medborgarförslag

Rusta upp vägen mellan Tingsbergsvägen och Mellanbergsvägen,

KS/2015:385

Beslut: besvarat

Släck lyset på nätterna i lekparken vid Borgvägen, Hallunda, KS/2015:402

Beslut: avslag

Förläng Mälarstrandspromenaden till Sturehovs slott, KS/2015:457

Beslut: bifall

Flytta cykelbanan längs med Fittja strandbad, KS/2015:461

Beslut: besvarat

Asfaltera vägen mellan Tullinge hantverksby och Björnkulla, KS/2015:464

Beslut: besvarat

Fartgupp utanför Grödingevägen 54 mot korsningen gula villan,

KS/2015:470

Beslut: avslag

Komplettera kollektivtrafiken med minielbussar, KS/2015:546

Beslut: besvarat

Det behövs en hundgård i östra Störvreten, KS/2015:575

Beslut: besvarat

**§ 391****Medborgarförslag - Rusta upp vägen mellan Tingsbergsvägen och Mellanbergsvägen (sbf/2015:252)****Beslut**

Samhällsbyggnadsnämnden anser medborgarförslaget besvarat.

Samhällsbyggnadsnämnden ger samhällsbyggnadsförvaltningen i uppdrag att göra en enkel översyn av vägen och återkomma med förslag på mindre åtgärder.

Sammanfattning

Samhällsbyggnadsnämnden gör bedömningen att det troligen inte behövs någon större upprustning av vägen. Däremot skulle det kunna vara möjligt att göra mindre insatser för att göra vägen mer tillgänglig. Mot bakgrund av det nämnda anser vi att Samhällsbyggnadsförvaltningen ska göra en enkel översyn och återkomma med förslag på mindre insatser för vägen.

Ärendet

Samhällsbyggnadsnämnden har fått i uppdrag att besvara ett medborgarförslag av Krister Jacobsen om att rusta upp vägen mellan Tingsbergsvägen och Mellanbergsvägen. Förslaget inkom till Botkyrka kommun 2015-05-11 och till samhällsbyggnadsförvaltningen 2015-06-23.

Samhällsbyggnadsförvaltningens tjänsteskrivelse, daterad 2015-10-23, utgör underlag för beslutet.

Expedieras till
Kommunfullmäktige
Förslagsställaren
Ulrika Persson
Olov Lindquist



2015-10-23

Dnr sbf/2015:252

Referens
Olov Lindquist

Mottagare
Samhällsbyggnadsnämnden

Medborgarförslag - rusta upp vägen mellan Tingsbergsvägen och Mellanbergsvägen

Förslag till beslut

Samhällsbyggnadsnämnden avslår medborgarförslaget.

Ärendet

Samhällsbyggnadsnämnden har fått i uppdrag att besvara ett medborgarförslag av Krister Jacobsen om att rusta upp vägen mellan Tingsbergsvägen och Mellanbergsvägen. Förslaget inkom till Botkyrka kommun 2015-05-11 och till samhällsbyggnadsförvaltningen 2015-06-23.

Yttrande

Den väg som det här medborgarförslaget handlar om är ingen officiell väg. Samhällsbyggnadsförvaltningen anser därför att vägen inte ska upprustas av kommunen, eftersom detta skulle innebära att vägen därmed blev officiell, vilket i sin tur skulle medföra utökade kostnader för kommunen.

Magnus Andersson
Samhällsbyggnadschef



Mellanbergsv/Tingsbergsvägen

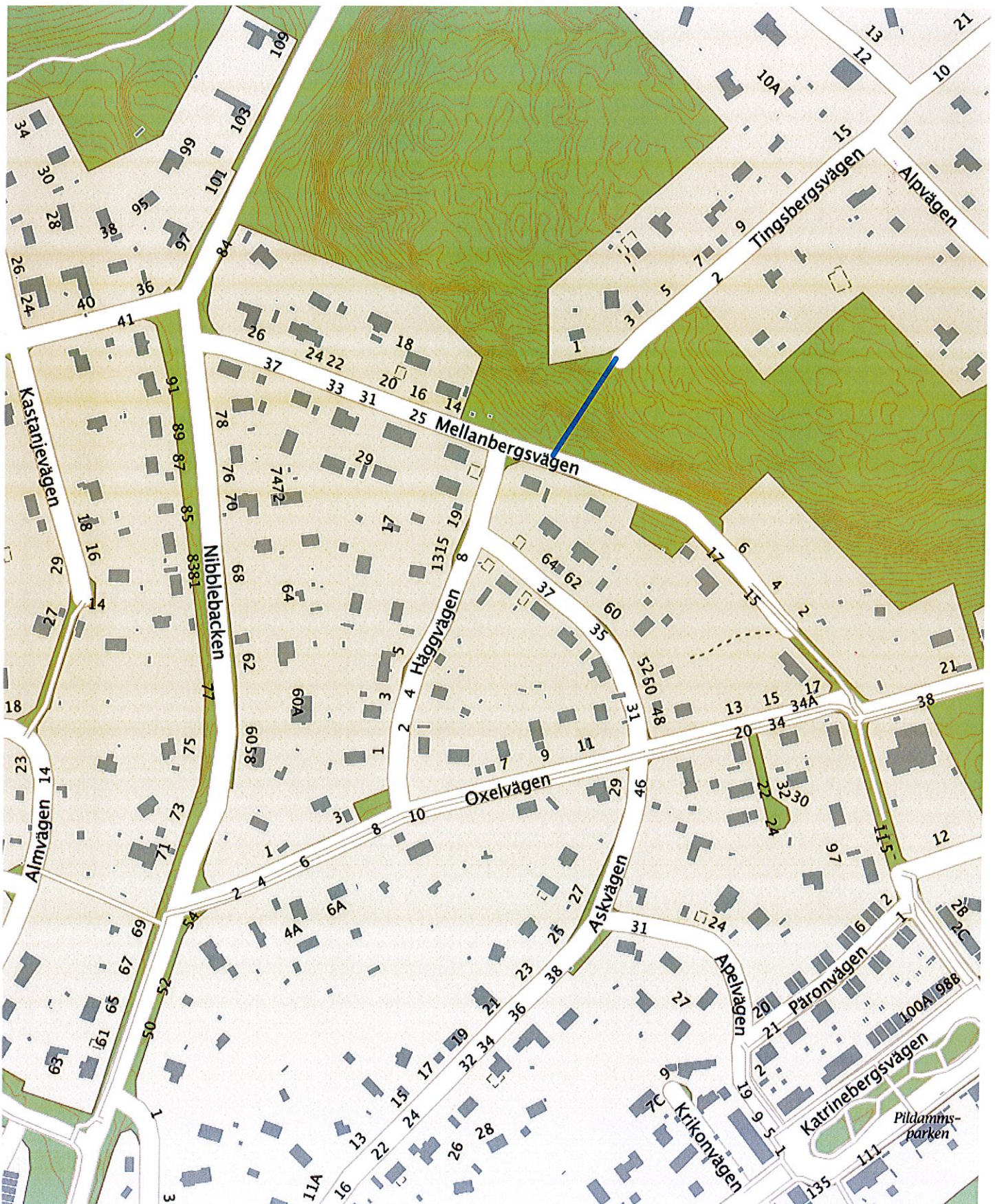

**§ 392****Medborgarförslag - Släck lyset på nätterna i lekparken vid Borgvägen, Hallunda (sbf/2015:254)****Beslut**

Samhällsbyggnadsnämnden avslår medborgarförslaget.

Sammanfattning

Förslagsställaren önskar att lyset ska släckas på nätterna vid lekplatsen Hallunden. Samhällsbyggnadsnämnden har förståelse för förslagsställarens resonemang, men ser samtidigt att det nämnda förslaget kan ge andra oönskade konsekvenser. Om man släcker ner det berörda området finns det risk för att hela passagen genom den berörda parken blir otrygg och därmed påverkar området i större drag. Samhällsbyggnadsnämnden ser att den beskrivna problematiken bottnar i att vi har ungdomar som behöver ökat stöd och sysselsättning och därför bör man arbeta än mer intensivt med den typen av insatser.

Ärendet

Samhällsbyggnadsnämnden har fått i uppdrag att besvara ett medborgarförslag av Göran Steen om att släcka lyset på nätterna i lekparken vid Borgvägen, d.v.s. den lekplats som heter Hallunden. Förslaget inkom till Botkyrka kommun 2015-05-18 och till samhällsbyggnadsförvaltningen 2015-06-23.

Samhällsbyggnadsförvaltningens tjänsteskrivelse, daterad 2015-10-26, utgör underlag för beslutet.

Yrkande

Jimmy Baker (M) yrkar bifall till ordförandeförslaget.

Per Ahlin (SD) yrkar bifall till medborgarförslaget.

Proposition

Ordföranden ställer proposition mellan Per Ahlins (SD) yrkande på bifall och sitt eget förslag att avslå medborgarförslaget. Ordföranden finner att samhällsbyggnadsnämnden beslutar enligt ordförandens förslag.

Expedieras till
Kommunfullmäktige
Förslagsställaren
Ulrika Persson
Olov Lindquist



2015-10-26

Dnr sbf/2015:254

Referens
Olov Lindquist

Mottagare
Samhällsbyggnadsnämnden

Medborgarförslag - Släck lyset på nätterna i lekparken vid Borgvägen, Hallunda

Förslag till beslut

Samhällsbyggnadsnämnden avslår medborgarförslaget.

Ärendet

Samhällsbyggnadsnämnden har fått i uppdrag att besvara ett medborgarförslag av Göran Steen om att släcka lyset på nätterna i lekparken vid Borgvägen, d.v.s. den lekplats som heter Hallunden. Förslaget inkom till Botkyrka kommun 2015-05-18 och till samhällsbyggnadsförvaltningen 2015-06-23.

Yttrande

Förslagsställaren önskar att lyset ska släckas på nätterna vid lekplatsen Hallunden. Detta beroende på att lekplatsen blivit utsatt för skadegörelse och ett tillhåll för ungdomar. Samhällsbyggnadsförvaltningen avstyrker förslaget, eftersom en släckning av lyset kan medföra andra typer av problem, vilket leder till att otryggheten ökar.

Dessutom innebär en släckning ingen garanti för att skadegörelsen upphör. Dessa ordningsproblem i sig är ett polisiärt ansvar.

Magnus Andersson
Samhällsbyggnadschef

**§ 398****Medborgarförslag - Förläng Mälarstrandspromenaden till Sturehovs slott (sbf/2015:277)****Beslut**

Samhällsbyggnadsnämndens bifaller medborgarförslaget.

Nämnden uppdrar till förvaltningen att fortsätta den pågående diskussionen med Stockholm stad och Stockholm Vatten.

Sammanfattning

Samhällsbyggnadsnämnden delar förslagsställarens åsikt att Mälarpromenaden bör förlängas till Sturehovs slott. Kommunen har under flera år satsat på att i etapper rusta upp och bygga ut strandpromenaden längs Mälaren från Slagsta till Norsborgs herrgård, vilket blivit mycket uppskattat bland Botkyrkabor och besökare.

Under detta arbete har Sturehov setts som ett naturligt framtida slutmål. Det skulle innebära att dagens Mälarpromenad om ca fyra km förlängdes med ca två km fram till slottet. Detta förutsätter dock att stigen dras fram över Stockholms stads och Stockholm Vattens mark och att stor hänsyn måste tas till Norsborgs vattenverks intressen.

För att ta reda på hur en förlängning skulle kunna utformas med hänsyn till detta har samhällsbyggnadsförvaltningen i höst föreslagit Stockholm stad och Stockholm Vatten att göra en gemensam förstudie kring detta och just nu förs diskussioner mellan dessa parter.

Ärendet

Samhällsbyggnadsnämnden har fått i uppdrag att besvara ett medborgarförslag om att förlänga Mälarstrandspromenaden till Sturehovs slott. Förslagsställarens motiv är att öka intresset för Sturehov och öka dess tillgänglighet för fotgängare och cyklister.

2015-12-08

Dnr sbf/2015:277

Förslaget inkom till Botkyrka kommun 2015-06-04 och till samhällsbyggnadsförvaltningen 2015-07-01.

Samhällsbyggnadsförvaltningens tjänsteskrivelse, daterad 2015-11-13, utgör underlag för beslutet.

Expedieras till
Kommunfullmäktige
Förslagsställaren
Ulrika Persson
Olov Lindquist



2015-11-13

Dnr sbf/2015:277

Referens
Olov Lindquist

Mottagare
Samhällsbyggnadsnämnden

Medborgarförslag - Förläng Mälärstrandspromenaden till Sturehovs slott

Förslag till beslut

Samhällsbyggnadsnämndens bifaller medborgarförslaget.

Nämnden uppdrar till förvaltningen att fortsätta den pågående diskussionen med Stockholms stad och Stockholm Vatten.

Ärendet

Samhällsbyggnadsnämnden har fått i uppdrag att besvara ett medborgarförslag om att förlänga Mälärstrandspromenaden till Sturehovs slott. Förslagsställarens motiv är att öka intresset för Sturehov och öka dess tillgänglighet för fotgängare och cyklister.

Förslaget inkom till Botkyrka kommun 2015-06-04 och till samhällsbyggnadsförvaltningen 2015-07-01.

Yttrande

Samhällsbyggnadsförvaltningen delar förslagsställarens åsikt att Mälärpromenaden bör förlängas till Sturehovs slott. Kommunen har under flera år satsat på att i etapper rusta upp och bygga ut strandpromenaden längs Mälaren från Slagsta till Norsborgs herrgård, vilket blivit mycket uppskattat bland Botkyrkabor och besökare.

Under detta arbete har Sturehov setts som ett naturligt framtida slutmål. Det skulle innebära att dagens Mälärpromenad om ca fyra km förlängdes med ca två km fram till slottet. Detta förutsätter dock att stigen dras fram över Stockholms stads och Stockholm Vattens mark och att stor hänsyn måste tas till Norsborgs vattenverks intressen.

För att ta reda på hur en förlängning skulle kunna utformas med hänsyn till detta har samhällsbyggnadsförvaltningen i höst föreslagit Stockholm stad och Stockholm Vatten att göra en gemensam förstudie kring detta och just nu förs diskussioner mellan dessa parter.

2015-11-13

Dnr sbf/2015:277

Om en förlängning är möjlig och hur den i så fall ska utformas är ännu oklart, men förvaltningens ambition är att den ska komma till stånd och föreslår därför att medborgarförslaget bifalles.

Magnus Andersson
Samhällsbyggnadschef

**§ 393****Medborgarförslag - Flytta cykelbanan längs med Fittja strandbad (sbf/2015:279)****Beslut**

Samhällsbyggnadsnämnden anser medborgarförslaget besvarat.

Sammanfattning

Samhällsbyggnadsnämnden instämmer med förslagsställaren. Cykelbanan borde flyttas och detta ingår också i ett projekt med namnet "Dagvatten Norra" och som drivs av tekniska förvaltningens VA-enhet. Strandområdet i Alby är tänkt att omvandlas till en strandpark där utformningen är en blandning av anlagd park, natur och strandpromenader. Parken ska ingå i kommunens system för öppen dagvattenrening med dammar och vattenstråk.

Tyvärr är projektet "Dagvatten Norra" överklagat till förvaltningsrätten, vilket innebär att flytten av cykelbanan riskerar att försenas till år 2017.

Ärendet

Samhällsbyggnadsnämnden har fått i uppdrag att yttra sig över ett medborgarförslag av Susanna Karlman om att flytta cykelbanan längs med Fittja strandbad. Förslaget inkom till Botkyrka kommun 2015-06-04 och till samhällsbyggnadsförvaltningen 2015-07-01.

Samhällsbyggnadsförvaltningens tjänsteskrivelse, daterad 2015-11-18, utgör underlag för beslutet.

Expedieras till
Kommunfullmäktige
Förslagsställaren
Ulrika Persson
Olov Lindquist



2015-11-18

Dnr sbf/2015:279

Referens
Olov Lindquist

Mottagare
Samhällsbyggnadsnämnden

Medborgarförslag - Flytta cykelbanan längs med Fittja strandbad

Förslag till beslut

Samhällsbyggnadsnämnden anser medborgarförslaget besvarat.

Ärendet

Samhällsbyggnadsnämnden har fått i uppdrag att yttra sig över ett medborgarförslag av Susanna Karlman om att flytta cykelbanan längs med Fittja strandbad. Förslaget inkom till Botkyrka kommun 2015-06-04 och till samhällsbyggnadsförvaltningen 2015-07-01.

Yttrande

Samhällsbyggnadsförvaltningen instämmer med förslagsställaren. Cykelbanan borde flyttas och detta ingår också i ett projekt med namnet ”Dagvatten Norra” och som drivs av tekniska förvaltningens VA-enhet. Strandområdet i Alby är tänkt att omvandlas till en strandpark där utformningen är en blandning av anlagd park, natur och strandpromenader. Parken ska ingå i kommunens system för öppen dagvattenrening med dammar och vattenstråk.

Tyvärr är projektet ”Dagvatten Norra” överklagat till förvaltningsrätten, vilket innebär att flytten av cykelbanan riskerar att försenas till år 2017.

Magnus Andersson
Samhällsbyggnadschef

**§ 394****Medborgarförslag - Asfaltera vägen mellan Tullinge hantverksby och Björnkulla (sbf/2015:282)****Beslut**

Samhällsbyggnadsnämnden anser medborgarförslaget besvarat.

Sammanfattning

Den väg som beskrivs i medborgarförslaget går genom två kommuner, Botkyrka och Huddinge. I båda kommunerna finns planer på en väg mellan Tullinge Hantverksby och Björnkulla, men inte i enlighet med det som föreslås i medborgarförslaget. Anledningen till detta är att Förbifart Tullinge är tänkt att anläggas längs med delar av vägen. Istället finns planer på att anlägga en väg mellan Tullinge och Björnkulla som kommer att gå planskilt under förbifarten.

Ärendet

Samhällsbyggnadsnämnden har fått i uppdrag att besvara ett medborgarförslag av Ossian Rydhamn om att asfaltera vägen mellan Tullinge hantverksby och Björnkulla. Förslaget inkom till Botkyrka kommun 2015-06-05 och till samhällsbyggnadsförvaltningen 2015-07-01.

Samhällsbyggnadsförvaltningens tjänsteskrivelse, daterad 2015-10-22, utgör underlag för beslutet.

Christian Dahlberg (TUP) biträder ordförandeförslaget.

Expedieras till
Kommunfullmäktige
Förslagsställaren
Ulrika Persson
Olov Lindquist



2015-10-22

Dnr sbf/2015:282

Referens
Olov Lindquist

Mottagare
Samhällsbyggnadsnämnden

Medborgarförslag – Asfaltera vägen mellan Tullinge hantverksby och Björnkulla

Förslag till beslut

Samhällsbyggnadsnämnden anser medborgarförslaget besvarat.

Ärendet

Samhällsbyggnadsnämnden har fått i uppdrag att besvara ett medborgarförslag av Ossian Rydhamn om att asfaltera vägen mellan Tullinge hantverksby och Björnkulla. Förslaget inkom till Botkyrka kommun 2015-06-05 och till samhällsbyggnadsförvaltningen 2015-07-01.

Yttrande

Den väg som beskrivs i medborgarförslaget går genom två kommuner, Botkyrka och Huddinge. I båda kommunerna finns planer på en väg mellan Tullinge Hantverksby och Björnkulla, men inte i enlighet med det som föreslås i medborgarförslaget. Anledningen till detta är att Förbifart Tullinge är tänkt att anläggas längs med delar av vägen. Istället finns planer på att anlägga en väg mellan Tullinge och Björnkulla som kommer att gå planskilt under förbifarten.

Magnus Andersson
Samhällsbyggnadschef

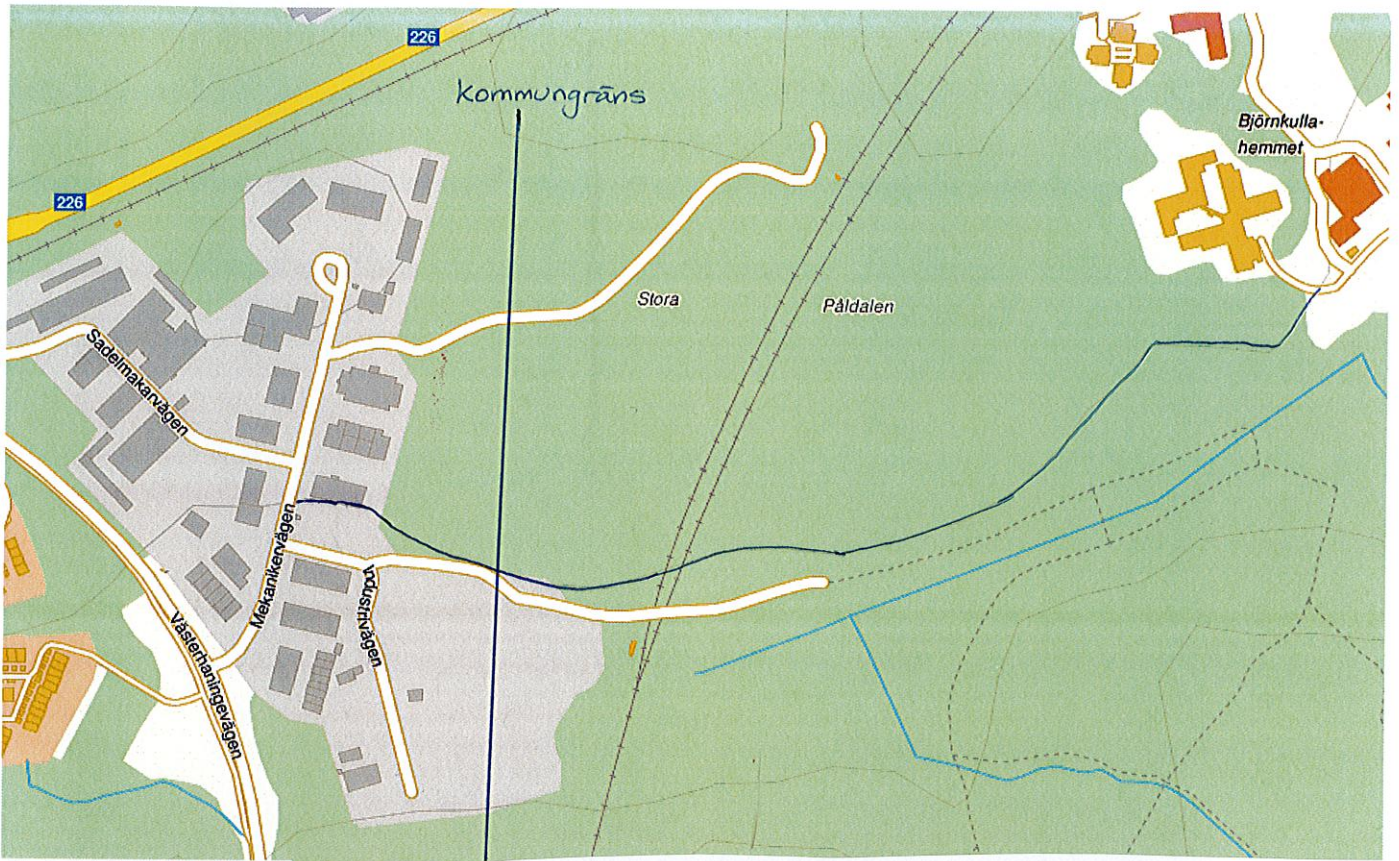

© Lantmäteriet/Metria. Läs mer på www.lantmateriet.se

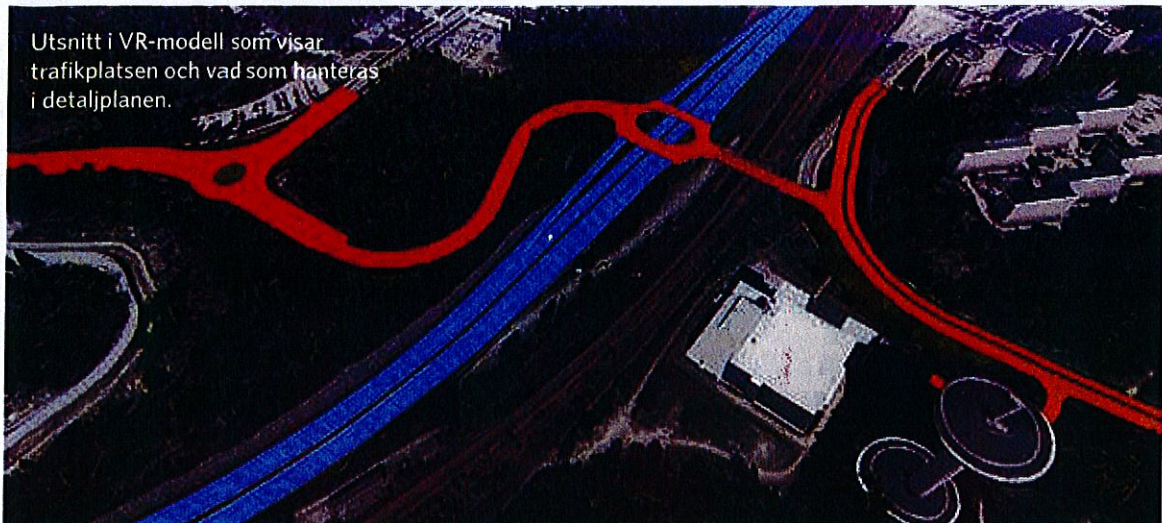

Utsnitt i VR-modell som visar trafikplatsen och vad som hanteras i detaljplanen.

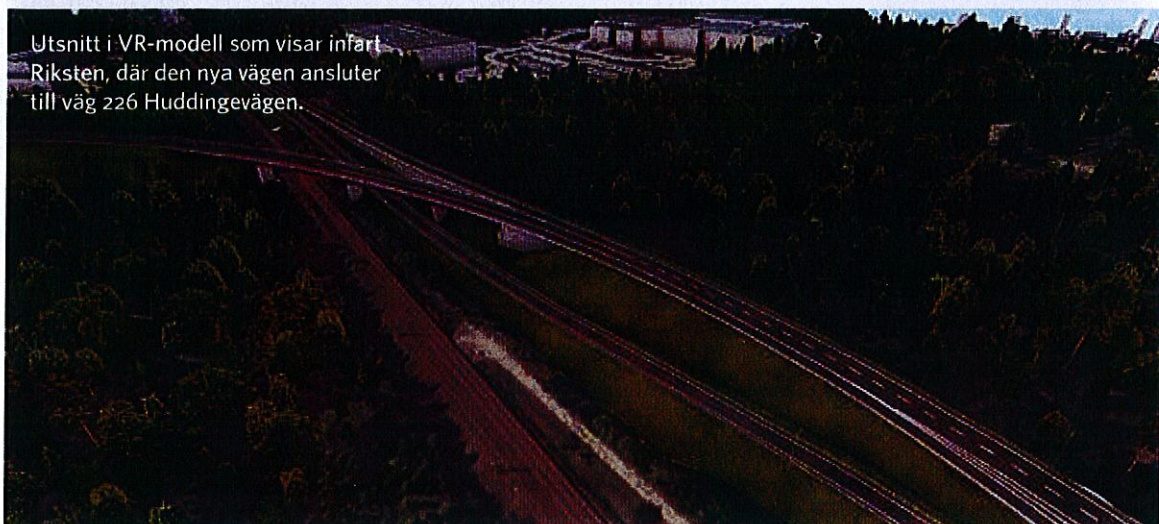

Utsnitt i VR-modell som visar infart Riksten, där den nya vägen ansluter till väg 226 Huddingevägen.





§ 395

Medborgarförslag - Fartgupp utanför Grödingevägen 54 mot korsningen gula villan (sbf/2015:283)

Beslut

Samhällsbyggnadsnämnden avslår medborgarförslaget.

Sammanfattning

Samhällsbyggnadsförvaltningen anser inte att det ska anläggas något fartgupp i enlighet med medborgarförslaget, eftersom det finns en trottoar längs med vägen. Förutom detta faktum finns det ytterligare minst fyra stycken nackdelar med fartgupp.

1. Det uppstår skakningar och vibrationer på den närmaste fastigheten
2. Det blir svårare att snöröja
3. Det blir mer avgaser, beroende på retardation och acceleration
4. Utryckningsfordon kan få problem

Ärendet

Samhällsbyggnadsnämnden har fått i uppdrag att yttra sig över ett medborgarförslag av Krister Jacobsen om att anlägga fartgupp vid Grödingevägen 54. Förslaget inkom till Botkyrka kommun 2015-06-08 och till samhällsbyggnadsförvaltningen 2015-07-01.

Samhällsbyggnadsförvaltningens tjänsteskrivelse, daterad 2015-10-27, utgör underlag för beslutet.

Expedieras till
Kommunfullmäktige
Förslagsställaren
Ulrika Persson
Olov Lindquist



2015-10-27

Dnr sbf/2015:283

Referens
Olov Lindquist

Mottagare
Samhällsbyggnadsnämnden

Medborgarförslag - Fartgupp utanför Grödingevägen 54 mot korsningen gula villan

Förslag till beslut

Samhällsbyggnadsnämnden avslår medborgarförslaget.

Ärendet

Samhällsbyggnadsnämnden har fått i uppdrag att yttra sig över ett medborgarförslag av Krister Jacobsen om att anlägga fartgupp vid Grödingevägen 54. Förslaget inkom till Botkyrka kommun 2015-06-08 och till samhällsbyggnadsförvaltningen 2015-07-01.

Yttrande

Samhällsbyggnadsförvaltningen anser inte att det ska anläggas något fartgupp i enlighet med medborgarförslaget, eftersom det finns en trottoar längs med vägen. Förutom detta faktum finns det ytterligare minst fyra stycken nackdelar med fartgupp.

1. Det uppstår skakningar och vibrationer på den närmaste fastigheten
2. Det blir svårare att snöröja
3. Det blir mer avgaser, beroende på retardation och acceleration
4. Utryckningsfordon kan få problem

Av ovanstående skäl avstyrker förvaltningen medborgarförslaget.

Magnus Andersson
Samhällsbyggnadschef



Grödingevägen 54

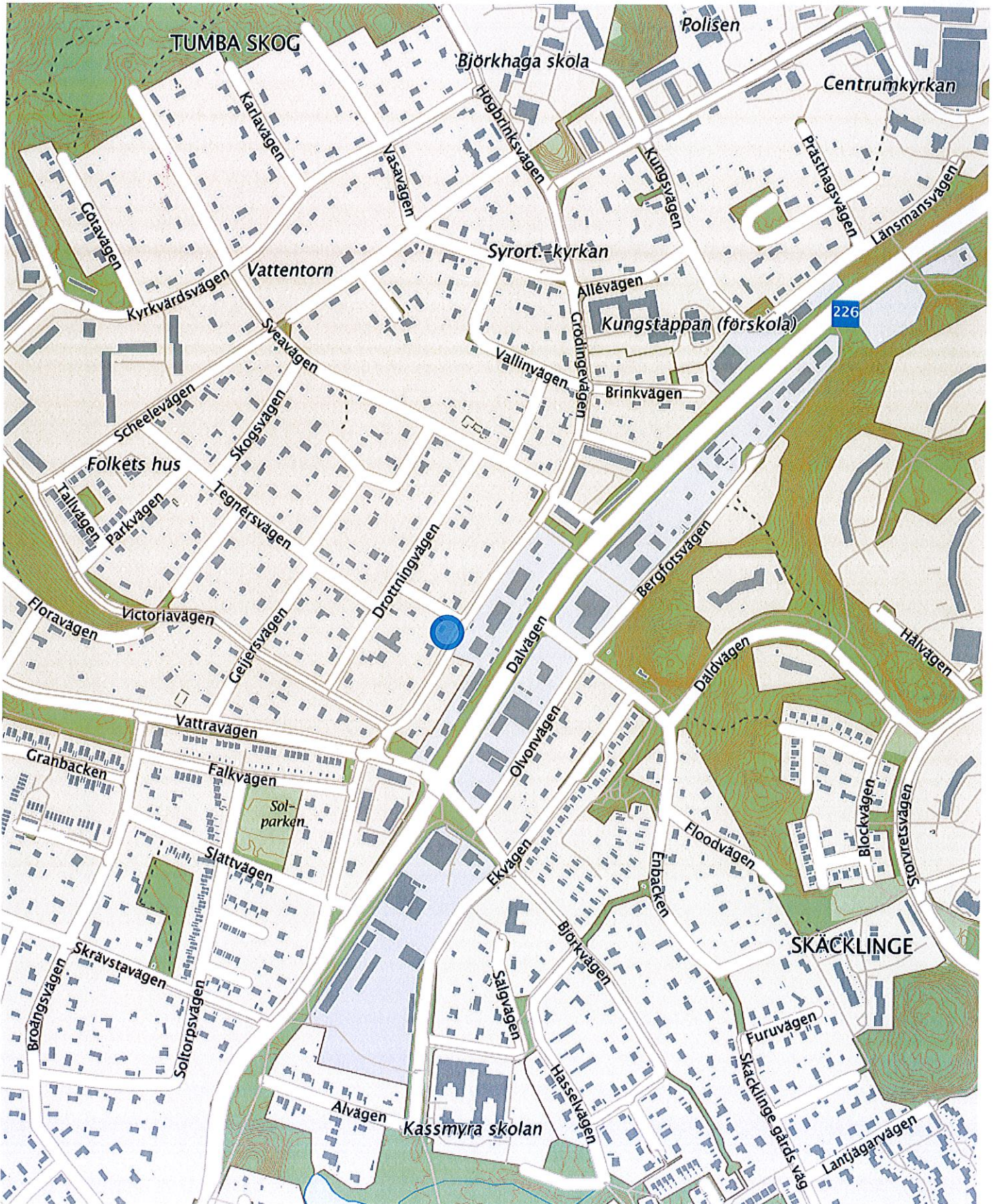

**§ 396****Medborgarförslag - Komplettera kollektivtrafiken med minielbussar (sbf/2015:352)****Beslut**

Samhällsbyggnadsnämnden anser medborgarförslaget besvarat.

Förslaget översändes till Stockholms läns landstings trafiknämnd.

Sammanfattning

Det är Stockholms läns landstings trafiknämnd, (f.d. SL), som har hand om kollektivtrafiken i Botkyrka och i resten av Stockholms län. Det innebär att det är trafiknämnden som har ansvar för trafiken och ser till att den bedrivs endera av dem själva eller via en entreprenör. Mycket av trafiknämndens arbete sker i samverkan med kommunerna, men det är nämnden som är det organ som slutligen bestämmer om kollektivtrafiken.

Botkyrka kommun har inget att erinra mot att minielbussar införs i kommunen i enlighet med medborgarförslaget, men det är landstingets trafiknämnd som beslutar om så ska bli fallet.

Ärendet

Samhällsbyggnadsnämnden har fått i uppdrag att besvara ett medborgarförslag om att komplettera kollektivtrafiken med minielbussar. Förslaget inkom till Botkyrka kommun 2015-07-23 och till samhällsbyggnadsförvaltningen 2015-10-09.

Samhällsbyggnadsförvaltningens tjänsteskrivelse, daterad 2015-10-23, utgör underlag för beslutet.

Expedieras till
Kommunfullmäktige
Förslagsställaren
Stockholms läns landstings trafiknämnd
Ulrika Persson
Olov Lindquist



2015-10-23

Dnr sbf/2015:352

Referens
Olov Lindquist

Mottagare
Samhällsbyggnadsnämnden

Medborgarförslag - Komplettera kollektivtrafiken med minielbussar

Förslag till beslut

Samhällsbyggnadsnämnden anser medborgarförslaget besvarat.

Förslaget översändes till Stockholms läns landstings trafiknämnd.

Ärendet

Samhällsbyggnadsnämnden har fått i uppdrag att besvara ett medborgarförslag om att komplettera kollektivtrafiken med minielbussar. Förslaget inkom till Botkyrka kommun 2015-07-23 och till samhällsbyggnadsförvaltningen 2015-10-09.

Yttrande

Det är Stockholms läns landstings trafiknämnd, (f.d. SL), som har hand om kollektivtrafiken i Botkyrka och i resten av Stockholms län. Det innebär att det är trafiknämnden som har ansvar för trafiken och ser till att den bedrivs endera av dem själva eller via en entreprenör. Mycket av trafiknämndens arbete sker i samverkan med kommunerna, men det är nämnden som är det organ som slutligen bestämmer om kollektivtrafiken.

Botkyrka kommun har inget att erinra mot att minielbussar införs i kommunen i enlighet med medborgarförslaget, men det är landstingets trafiknämnd som beslutar om så ska bli fallet.

Magnus Andersson
Samhällsbyggnadschef



§ 397

Medborgarförslag - Det behövs en hundgård i östra Storvreten (sbf/2015:358)

Beslut

Samhällsbyggnadsnämnden anser medborgarförslaget besvarat.

Sammanfattning

Vid samhällsbyggnadsnämndens sammanträde 2015-10-20 behandlade nämnden ett likadant förslag som detta medborgarförslag. Då beslutade nämnden att ge samhällsbyggnadsförvaltningen i uppdrag att utreda frågan om var en eventuell hundgård kan placeras i Östra Storvreten. Nämndens beslut om utredning kommer gälla även detta medborgarförslag.

Ärendet

Samhällsbyggnadsnämnden har fått i uppdrag att besvara ett medborgarförslag av Eveliina Björklund om att anlägga en hundgård i östra Storvreten. Förslaget inkom till Botkyrka kommun 2015-08-27 och till samhällsbyggnadsförvaltningen 2015-10-09.

Samhällsbyggnadsförvaltningens tjänsteskrivelse, daterad 2015-10-30, utgör underlag för beslutet.

Expedieras till
Kommunfullmäktige
Förslagsställaren
Ulrika Persson
Olov Lindquist



2015-10-30

Dnr sbf/2015:358

Referens
Olov Lindquist

Mottagare
Samhällsbyggnadsnämnden

Medborgarförslag – Det behövs en hundgård i östra Storvreten

Förslag till beslut

Samhällsbyggnadsnämnden anser medborgarförslaget besvarat.

Ärendet

Samhällsbyggnadsnämnden har fått i uppdrag att besvara ett medborgarförslag av Eveliina Björklund om att anlägga en hundgård i östra Storvreten. Förslaget inkom till Botkyrka kommun 2015-08-27 och till samhällsbyggnadsförvaltningen 2015-10-09.

Yttrande

Vid samhällsbyggnadsnämndens sammanträde 2015-10-20 behandlade nämnden ett likadant förslag som detta medborgarförslag. Då beslutade nämnden att ge samhällsbyggnadsförvaltningen i uppdrag att utreda frågan om var en eventuell hundrastgård kan placeras i Östra Storvreten. Förvaltningen föreslår att nämndens beslut om utredning även ska gälla som svar på det här medborgarförslaget.

Magnus Andersson
Samhällsbyggnadschef



Avsägelser och fyllnadsval (KS/2015:5)

Följande avsägelser har inkommit:

Anna Marmlind (TUP), ledamot i socialnämnden

Hanan Abdulmasih (S), ersättare i fullmäktige

Hanan Abdulmasih (S), ersättare i arbetsmarknads- och vuxenutbildningsnämnden

Beslut

Kommunfullmäktige beviljar avsägelserna och hemställer hos länsstyrelsen om ny sammanräkning till kommunfullmäktige efter Hanan Abdulmasih (S).

Kommunfullmäktige förrättar följande fyllnadsval:

KRISLEDNINGSNÄMNDEN t o m 2018-10-15

Ersättare efter Gabriel Melki (S)

Emanuel Ksiazkiewicz (S)

Kommunfullmäktige bordlägger följande val:

KOMMUNFULLMÄKTIGES VALBEREDNING t o m 2018-10-15

Ersättare efter Katarina Berggren (S)

MÄLARDALSRÅDET t o m 2018-12-31

Ledamot efter Katarina Berggren (S)

KOMMUNFÖRBUNDET STOCKHOLMS LÄN t o m 2018-12-31

Ledamot efter Katarina Berggren (S)

2016-02-25

Dnr KS/2016:5

KOMMUNFULLMÄKTIGES VALBEREDNING t o m 2018-10-15
Ersättare efter Jill Melinder (S)

KOMMUNFÖRBUNDET STOCKHOLMS LÄN t o m 2018-12-31
Ersättare efter Jill Melinder (S)

MILJÖ- OCH HÄLSKOSKYDDSNÄMNDEN t o m 2018-12-31
Ledamot efter Anders Gustafzon (S)

SÖDERTÖRNS TINGSRÄTT t o m 2019-12-31
Nämndeman efter Erik Frostegren (MP)

KOMMUNALA PENSIONÄRSRÅDET t o m 2018-12-31
Ledamot efter Erik Frostegren (MP)

DIALOGFORUM FITTJA t o m 2018-12-31
Ledamot efter Lielya Sagnia (L)

SOCIALNÄMNDEN t o m 2018-12-31
Ledamot efter Anna Marmlind (TUP)

ARBETSMARKNADS- OCH VUXENUTBILDNINGSNÄMNDEN t o m 2018-12-31
Ersättare efter Hanan Abdulmasih (S)



2016-02-25

Nya medborgarförslag

Beslut

Följande medborgarförslag tas emot för beslut:

Förbättrad framkomlighet mellan Sunnavägen och Huddingevägen,

KS/2016:50

Överlåts till samhällsbyggnadsnämnden för beslut.

Komplettera med skulpturer och aktiviteter vid Ica Stormarknaden och

Pelekan-huset, KS/2016:56

Överlåts till kultur- och fritidsnämnden för beslut.

Asfaltera väg/trappa mellan skogen Tingsbergsvägen och Mellanbergsvägen
i Tullinge, KS/2016:57

Överlåts till samhällsbyggnadsnämnden för beslut.

Nytt övergångsställe i korsningen Flottiljvägen/Strövarvägen i Riksten Tull-
inge, KS/2016:72

Överlåts till samhällsbyggnadsnämnden för beslut.

Upprustning av utemiljön vid Kassmyraskolan, KS/2016:74

Beslutas av kommunfullmäktige efter yttrande från kultur och fritidsnäm-
nden och tekniska nämnden.

Gångstig mellan äldreboendet Alby Äng ner till koloniområdet, KS/2016:76

Överlåts till samhällsbyggnadsnämnden för beslut.

Ärendet

Kommunfullmäktige bestämmer vilket politiskt organ som ska besluta om medborgarförslag. Enligt fullmäktiges arbetsordning får fullmäktige överlåta till en nämnd, men inte kommunstyrelsen, att slutligt besluta i ett ärende som har väckts genom medborgarförslag.

Medborgarförslag – Förbättrad framkomlighet mellan Sunnavägen och Huddingevägen- publicering

Förnamn:	
Efternamn:	
Namn:	Lars Roswall
Gatuadress:	
Postadress:	
Telefonnummer:	
E-postadress:	
Förslag:	<p>Mellan Sunnavägen och Huddingevägen går en stig som mynnar ut vid ett övergångsställe mitt för där Flottiljvägen går in under viadukten. Stigen används flitigt inte minst av ungdomar som går hem ifrån Falkbergsskolan. Det finns ingen beläggning och det finns en gammal förankring från en elstolpe som utgör en snubbelrisk. Ett lass grus som beläggning och borttagning av förankringen skulle vara uppskattat av oss som använder stigen --- Detta förslag lämnade jag i anslutning till en felanmälan, 474092, den 2 mars 2015 men har därefter endast fått ett kvitto på att ärendet är registrerat.</p>
Motivering:	Förbättrad framkomlighet
Kön:	
Kommundel:	
Ålder:	

Medborgarförslag – En komplettering på skulpturer och aktiviteter vid Ica Stormarknaden och Pelekan-huset - publicering

Bif. här förslag på skulpturer och aktiviteter vid Ica Stormarknaden och Pelekan-husets historiska gamla bro som nyss renoverat. En komplettering med nämnda skulpturer likt Norska Sagen Bockarna Bruse



Har själv förmågan att genomföra dessa skulpturer som tål väder och vind en bock på bron ett troll i vattnet samt att en plastduk täcker botten så att den under sommartid fylles med vatten där.

Fortsättning med ev. en fiskfontän som kanske kan drivas med solceller som ev. ett projekt för någon skola att genomföra....

Samt några cementplattor att gräva ut för sittplattser åt barn som kan ha en fröken som

läser sagor där ibland en solig dag.

Möjligt att man kan få företag att betala den symboliska grundkostnaden för att ev. gjuta mina lermodeller på bocken och trollet och fisken med ställning för pump.

För mig blir det mest en ära och reklam för min egen del som skulptör också.

PS det är möjligt att närliggande gjuteri i Eriksbergs industriområde bjudet på gjutningen.

Dold kulturarbetare, Musiker, Konstnär Reklamtecknare och Skulptör och Reklamman med 30 års verksamhet.
som annonsoch PR-byråverksamhet.

Göran Janulf

Medborgarförslag – Lägg en asfalterad väg/trappa mellan skogen Tingsbergsvägen och Mellanbergsvägen i Tullinge – publicering

Namn:	Krister Jacobsen
Gatuadress:	
Postadress:	
Telefonnummer:	
E-postadress:	
Förslag:	Lägga en asfalterad väg/trappa som man sätter på andra områden i kommunen mellan skogen Tingsbergsvägen och Mellanbergsvägen i Tullinge med eventuell belysning
Motivering:	Det är en mycket farlig väg med vassa stenar som sticker upp på denna grus/skogsväg som är väldigt mörk på kvällar och vinterhalvåret.. Folk runtomkring tar den vägen gående eller tex med barnvagnar/cyklar till bussen samt barn går till skolan på denna väg.. Det finns endast den vägen ner till kommunerna från det området förutom bilvägen som är farlig att ta sig fram på utan bil och tar mycket längre att gå ner på.. Min familj och jag bor just nu i tumba men ska bygga hus på Tingsbergsvägen snart och vi har hört oss för och alla i området är för en seriös väg till våra kommuner!
Kön:	
Kommundel:	
Från mobilapp:	
Ålder:	

Medborgarförslag – Nytt övergångsställe i korsningen Flottiljvägen/Strövarvägen i Riksten/Tullinge – Publicering

Namn: Cecilia Jarl

Förslag: Nytt övergångsställe i korsningen Flottiljvägen/Strövarvägen i Riksten/Tullinge.

Motivering: Strövarvägen är ett naturligt gångstråk för många boende i Riksten, framför allt barnfamiljer boende i södra Riksten (Hanvedens allé och söder ut), som är på väg till lekparken eller skolan/förskolan Luna. Kommer man gående på Strövarvägen och ska till tex. Skolparken i centrala Riksten måste man korsa Flottiljvägen (huvudled i Riksten) men där finns inget övergångsställe. Vägen är mycket trafikerad med både bussar och tung byggtrafik, och i just korsningen Strövarvägen/Flottiljvägen skulle det vara på sin plats med ett övergångsställe för att underlätta att ta sig över Flottiljvägen.

Medborgarförslag - Upprustning av utemiljön vid Kassmyraskolan - publicering

Namn: Sanna Jansson

Förslag: Upprustning av utemiljön vid kassmyraskolan. Belysning, lekmiljö, fotbollsplan.

Motivering: På kassmyraskolan går ca 600 barn. För dessa barn finns 1 gunga, 1 sandlåda, 6 betonghästar och en grusplan för fotboll. Under större delen av året är marken i skogsdungen intill lerig och blöt och bäcken som går genom dungen blir bredare för varje år. Vid andra skolor i Tumba finns konstgräsplan, klätterställningar, flera gungor, utepingisbord mm. Nu är det dags att göra något för barnen i kassmyra! Skolgården är dessutom alldeles mörk på eftermiddagar vilket innebär otrygghet för barnen, otrygghet för föräldrar som lämnar och hämtar och för personalen som rör sig kring skolan. På kvällar och helger pågår en hel del busliv kring skolan, detta kan ske ostört då personer kan röra sig på skolområdet utan att synas. På ödetomten vid bäcken skulle paviljonger för "fritidsklubb" kunna placeras för tryggare och mer meningsfull fritid för barn mellan 10 och 12 år.

Medborgarförslag - Det behövs en gångstig mellan äldreboendet Alby Äng ner till koloniområdet - publicering

Tack för ditt engagemang!

Jag önskar att det blir en gångstig från äldreboendet Alby Äng ner till promenadvägen vid koloniområdet så att vi som bor på Äldermannavägen kan använda den befintliga tunneln att komma till "vår sida" av Allevägen. Som det nu är måste vi korsa den stora vägen mitt i ett väpkors! Tjtte bra!

: Marianne Widstrand





Enkel fråga
2016-01-28

Enkel fråga till socialnämndens ordförande

Botkyrka kommun har lång erfarenhet av att ta emot ensamkommande flyktingbarn. Detta är bra och något som vi ska arbeta vidare med och ha fortsatt höga ambitioner för.

Sveriges Radio (SR) rapporterade i mitten av januari att det kommer allt fler gifta asylsökande barn till Sverige. "Trots att barnäktenskap är förbjudet enligt svensk lag låter kommuner ofta barnen bo tillsammans med den vuxna person som de är gifta med", skriver Sveriges Radio på sin hemsida.

Jag och Liberalerna anser att denna information är oroande och vi förutsätter att Botkyrka kommun agerar medvetet och tydligt för att barn inte ska leva under påtvingade förhållanden.

Med anledning av detta vill jag fråga socialnämndens ordförande:

Tillåter kommunen att gifta flyktingbarn bor tillsammans med den vuxna person som de är gifta med?

Lars Johansson (L)