



2012-03-02

Tid Måndag 12 mars 2012 kl 19:00

Plats Storvretens sporthall, konferensrummet
Odlingsvägen 36 i Tumba

Ärenden

Justering

Förvaltningschefen informerar:

- Sporthallar
- Strindbergsåret
- Brukarundersökningar
- Pojkars läsning

- 20 Svar på medborgarförslag - Döp om Roplanhallen till Sven Tumba hallen
- 21 Svar på medborgarförslag - Minnestavla vid husgrund
- 22 Yttrande över två medborgarförslag - Konstgräs på befintlig grusplan vid Parkhemsskolan samt Satsa på norra delen av Tullinge
- 23 Yttrande över två medborgarförslag - Bygg ett friluftsgym i Friluftsstaden Riksten samt Utegym mellan kolonilotterna och radhusen i Alby
- 24 Muntlig redovisning av filmverksamheten 2011-2012
- 25 Muntlig redovisning av förvaltningens e-utveckling
- 26 Yttrande över motion - Anlägg ett utegym/friluftsgym i kommunen (M)

- 27 Årsredovisning 2011
- 28 Uppföljning av internkontroll 2011
- 29 Plan för internkontroll 2012
- 30 Överflyttning av öppen fritidsverksamhet
- 31 Öppettider för idrottsanläggningarna
- 32 Ändring av ordinarie öppettider i Botkyrka raketthall
- 33 Anmälningssärenden
- 34 Delegationsärenden

Gruppmöten:

Kl 18:00 i Storvretens sporthall, konferensrummet (majoriteten) och gamla kafeterian (oppositionen)

Anmäl eventuellt förhinder till Susanna Evert på telefon 08-530 615 23 eller e-post susanna.evert@botkyrka.se

Mattias Gökinan
Kultur- och fritidsnämndens ordförande

Susanna Evert
Nämndsekreterare



§ 20

Svar på medborgarförslag - Döp om Roplanhallen till Sven Tumba hallen (KF/2011:418)

Beslut

Kultur- och fritidsnämnden avslår medborgarförslaget.

Ärende

Kultur- och fritidsnämnden mottog 2011-11-08 ett medborgarförslag – Döp om Roplanhallen till Sven Tumba hallen. Förslagsställaren vill att Roplanhallen döps om till Sven Tumba hallen för att hedra en stor kommunprofil.

Kultur- och fritidsförvaltningen redogör för ärendet i en tjänsteskrivelse 2012-02-09.

Sammanfattning

Kultur- och fritidsnämnden avslår förslaget eftersom det inte är nämnden som äger namngivningsrätten för Roplanhallen. Namngivningsrätten tillhör ishockeyföreningen IFK Tumba Hockey.



Svar på medborgarförslag - Döp om Roplanhallen till Sven Tumba hallen (KF/2011:418)

Beslut

Kultur- och fritidsnämnden avslår medborgarförslaget.

Ärende

Kultur- och fritidsnämnden mottog 2011-11-08 ett medborgarförslag – Döp om Roplanhallen till Sven Tumba hallen. Förslagsställaren vill att Roplanhallen döps om till Sven Tumba hallen för att hedra en stor kommunprofil.

Kultur- och fritidsförvaltningen redogör för ärendet i en tjänsteskrivelse 2012-02-09.

Sammanfattning

Kultur- och fritidsnämnden avslår förslaget eftersom det inte är nämnden som äger namngivningsrätten för Roplanhallen. Namngivningsrätten tillhör ishockeyföreningen IFK Tumba Hockey.



2012-02-09

Dnr KF/2011:418

Referens
Roger Vintemar

Mottagare
Kultur- och fritidsnämnden

Svar på medborgarförslag - Döp om Roplanhallen till Sven Tumba hallen

Förslag till beslut

Kultur- och fritidsnämnden avslår medborgarförslaget.

Ärende

Kultur- och fritidsnämnden mottog 2011-11-08 ett medborgarförslag – Döp om Roplanhallen till Sven Tumba hallen. Förslagsställaren vill att Roplanhallen döps om till Sven Tumba hallen för att hedra en stor kommunprofil.

Sammanfattning

Kultur- och fritidsförvaltningen anser att förslaget bör avslås eftersom kultur- och fritidsnämnden inte äger namngivningsrätten för Roplanhallen. Namngivningsrätten tillhör ishockeyföreningen IFK Tumba Hockey.

Yttrande

Kultur- och fritidsförvaltningen instämmer i att Sven Tumba är en stor kommunprofil som bör hedras. Det pågår därför ett kontinuerligt arbete med att lyfta fram Sven Tumba i olika sammanhang. Till exempel för namnberedningen just nu diskussioner om att döpa en park i centrala Tumba till Sven Tumba-parken.

När det gäller Roplanhallen så äger dock inte kommunen rätten att namnge hallen. I det avtal som finns mellan Botkyrka kommun och IFK Tumba Hockey står att det är föreningen som innehar rättigheten att namnge hallen, det vill säga rätten att få in pengar genom att sälja namnet.

Expedieras till
Förslagställaren

Rubrik

Förnamn

Efternamn

Namn

Gatuadress

Postadress

Postnummer

Telefonnummer

Mobilnummer

E-postadress

Förslag

Jag föreslår att kommunen byter namn på Roplanhallen till Sven Tumba hallen.

Motivering

För att hedra en stor kommunprofil.



§ 21

Svar på medborgarförslag - Minnestavla vid husgrund (KF/2011:392)

Beslut

Kultur- och fritidsnämnden beviljar medborgarförslaget.

Sammanfattning

Enligt den tidigare tjänstemannabedömningen låg den föreslagna husgrunden för ensligt och otillgängligt till för att en minnestavla skulle bli aktuell. Vid förra nämndsammanträdet framkom det dock nya uppgifter då förslagsställaren åtog sig att själv ta fram underlag till en skylt samt att ansvara för underhållet.

Kultur- och fritidsförvaltningen har kommit överens med förslagsställaren om att kommunen bekostar produktionen av en inplastad skylt. Förslagsställaren tar fram ett underlag till skylten. Kommunen ansvarar inte för underhållet av skylten, och eftersom den inte ingår i kommunens ordinarie skyltbestånd kommer den inte att förses med kommunens logga.

Kultur- och fritidsförvaltningen redogör för ärendet i en tjänsteskrivelse 2012-01-20.



Svar på medborgarförslag - Minnestavla vid husgrund (KF/2011:392)

Beslut

Kultur- och fritidsnämnden beviljar medborgarförslaget.

Sammanfattning

Enligt den tidigare tjänstemannabedömningen låg den föreslagna husgrunden för enligt och otillgängligt till för att en minnestavla skulle bli aktuell. Vid förra nämndsammanträdet framkom det dock nya uppgifter då förslagsställaren åtog sig att själv ta fram underlag till en skylt samt att ansvara för underhållet.

Kultur- och fritidsförvaltningen har kommit överens med förslagsställaren om att kommunen bekostar produktionen av en inplastad skylt. Förslagsställaren tar fram ett underlag till skylten. Kommunen ansvarar inte för underhållet av skylten, och eftersom den inte ingår i kommunens ordinarie skyltbestånd kommer den inte att föras med kommunens logga.

Kultur- och fritidsförvaltningen redogör för ärendet i en tjänsteskrivelse 2012-01-20.



2012-01-20

Dnr KF/2011:392

Referens

Åsa Anderljung

Mottagare

Kultur- och fritidsnämnden

Svar på medborgarförslag - Minnestavla vid husgrund

Förslag till beslut

Kultur- och fritidsnämnden avslår medborgarförslaget.

Sammanfattning

Vi bedömer att den föreslagna husgrunden ligger för ensligt och otillgängligt till för att en minnestavla ska bli aktuell.

Ärendet

Kultur- och fritidsnämnden har fått i uppdrag att slutgiltigt besvara ett medborgarförslag om att inrätta en minnestavla vid torpet Stensvik vid sjön Getarens östra strand. Förslaget väcktes av Bo Sigerlöv i september 2011.

Yttrande

Kultur och fritidsnämnden tycker att det är intressant med nya berättelser från traktens historia. Vi har valt att redogöra för kommunens historia genom den kulturhistoriska guiden som ligger på kommunens hemsida (<http://www.botkyrka.se/bibliotekochkultur/kulturhistoria/kulturhistoriskaguiden>), där ett femtiotal miljöer beskrivs. Eftersom skyltar och minnestavlor kräver kontinuerlig skötsel är endast en del av dessa platser skyltade. Vi bedömer att en minnestavla vid torpet Stensvik inte är aktuell till följd av platsens ensliga läge.

Expedieras till

Kommunfullmäktige
Förslagsställaren

Förslaget: MINNESTAVLA VID HUSGRUND

Att en speciell husgrund förses med namnet *Stensvik och en del av sin historia*.

Platsen inom Lida Naturresevat har ett stort historiskt värde, och bör synliggöras genom att husgrunden buskas av samt förses med en minnestavla som berättar dess historia runt sekelskiftet åren 1700-1800.

Platsen: Vid sjön Getarens östra strand (mitt emot Lida). Blå spåret tangerar platsen.

Husgrunden som här avses är relativt stor med en sammanhängande stenfoot i kvadrat ca en meter hög, fullständigt igenvuxen. Ytterligare en äldre husgrund samt två källargrunder finns i närområdet. (Några jättegrytor finns i området).

Arbetsinsatsens resultat blir ett historiskt minnesmärke rör GrödingeBotkyrkas rorsta gymnasium och familjen Branting.

Jakob Branting på Stensvik var farfar till Hjalmar och Hjalmar Brantings pappa Lars Gabriel är rodd på Stensvik i Grödinge år 1799.

Förslagsställaren medverkar gärna utan ersättning som rådgivare.

Motivering:

Stens vik inhyste Grödinge och Botkyrkas första gymnasium enligt följande:

Jakob Branting, ägde vid slutet av 1700-talet Norrga Södergård. Han var född i Gårdsby socken år 1757.

År 1777 blev han student i Uppsala, men hans akademiska studier tycks inte ha lett fram till någon examen. Hans musikaliska begåvning förde honom i stället till operan i Stockholm, där han 1783 blev antagen som elev och två år senare anställdes som aktör och skådespelare. Stockholmsoperan hade då en glansperiod. Det nya operahuset hade invigts 1782 med Kung Gustaf III som högsta beskyddare. Efter en kort sejour på operan blev Branting "kollektor" vid det statliga nummerlotteriet det vill säga att han hade agentur av lottförsäljning, samtida med Bellman som var sekreterare för lotteriet.

Efter några år förvärvade han år 1790 Norrga Södergård i Grödinge (*gästgiveriet*).

Hans affärer blev honom övermäktig då han förde stort hov och hade många anställda vilket år 1799 tvingade honom i konkurs. Han stod fortfarande som ägare till Södergården men bodde på:

Stensvik vid Getarens östra strand, ett torp som han 1793 låtit bebygga ståndsmissigt.

Enligt husförhörslängden bodde på Stensvik hans storafamilj med sju barn.

Han titulerades kamrern.

Ar 1795 anställdes som informator för Brantings barn, "studiosus Johan Ponten" från Uppsala.

Ponten föreslog Branting att här på Stensvik skulle kunna inrätta en privatskola för pojkar, ett lyceum - gymnasium skulle vi säga i dag. Branting gick med på förslaget och ytterligare två magistrar flyttade in: Sven Wahrman 26 år och Johan Pehr Craelius 20 år.

Som elever antogs ett antal Stockholmsunglingar, som fick helpension hos Branting.

De kallades med tidens språkbruk för pensionärer.

Ytterligare uppgifter finns där Panten berättar genom ett brev som har pulicerats hur livet var som lärare åt 10-12 Stockholmspojkar samt att han stortrivdes i sin tjänst hos Branting.

Jakob Branting var gift med Anna Birgitta Löndahl (hon hade anknytning till Grödinge).

Paret hade sju barn. Hans Gustaf Branting född 1786, Anna Jakobina Branting född 1787,

Otto Jakob Branting född 1789,

Carl Jonas Branting född 1792 på Stensvik i Grödinge.

Maria Magdalena Branting född 1794 på Stens vik i Grödinge.

Wilhelmina Branting född 1796 på Stensvik i Grödinge.

Lars Gabriel Branting född 1799 på Stensvik i Grödinge.

Denna Lars Gabriel Branting, gift med Emerntia Maria Charlotta af Georgii

födde ett barn: Hjalmar Branting (Sveriges första socialdemokratiska statsminister)



§ 22

Yttrande över två medborgarförslag - Konstgräs på befintlig grusplan vid Parkhemsskolan samt Satsa på norra delen av Tullinge (KF/2012:12, KF/2011:414)

Beslut

Kultur- och fritidsnämnden kan inte ta ställning till medborgarförslagen.

Ärendet

Kultur- och fritidsnämnden fick 2011-11-01 i uppdrag att yttra sig över ett medborgarförslag – Satsa på norra delen av Tullinge. 2011-12-28 fick kultur- och fritidsnämnden i uppdrag att yttra sig över ett annat medborgarförslag - Konstgräs på befintlig grusplan vid Parkhemsskolan. Eftersom förslagen har liknande innehåll kommer kultur- och fritidsnämnden med ett gemensamt yttrande över båda förslagen.

I förslaget Satsa på norra delen av Tullinge vill förslagsställaren se en satsning på spontanidrott i norra delen av Tullinge. Satsningen ska bestå av en förnyelse av tennisplanen och fotbollsplanen som ligger i anslutning till Parkhemsskolan. I förslaget Konstgräs på befintlig grusplan vid Parkhemsskolan vill förslagsställaren att det anläggs en konstgräsplan vid Parkhemsskolan.

Kultur- och fritidsförvaltningen redogör för ärendet i en tjänsteskrivelse 2012-01-17.

Sammanfattning

Kultur- och fritidsnämnden ansvarar inte för den aktuella ytan och kan därmed inte ta ställning till medborgarförslagen. I grunden är nämnden dock positiv till inrättandet av fler spontanidrottsytor och ser gärna att sådana ytor anläggs och underhålls. Ett exempel på en nyligen inrättad konstgräsplan är konstgräset som anlades på befintlig 7-mannaplan vid Trädgårdsstadsskolan under hösten 2011. Beslutet att anlägga planen togs efter att önskemål hade framförts av föreningslivet med flera.

2012-03-26

Dnr KF/2012:12, KF/2011:414



Yttrande över två medborgarförslag - Konstgräs på befintlig grusplan vid Parkhemsskolan samt Satsa på norra delen av Tullinge (KF/2012:12, KF/2011:414)

Beslut

Kultur- och fritidsnämnden kan inte ta ställning till medborgarförslagen.

Ärendet

Kultur- och fritidsnämnden fick 2011-11-01 i uppdrag att yttra sig över ett medborgarförslag – Satsa på norra delen av Tullinge. 2011-12-28 fick kultur- och fritidsnämnden i uppdrag att yttra sig över ett annat medborgarförslag - Konstgräs på befintlig grusplan vid Parkhemsskolan. Eftersom förslagen har liknande innehåll kommer kultur- och fritidsnämnden med ett gemensamt yttrande över båda förslagen.

I förslaget Satsa på norra delen av Tullinge vill förslagsställaren se en satsning på spontanidrott i norra delen av Tullinge. Satsningen ska bestå av en förnyelse av tennisplanen och fotbollsplanen som ligger i anslutning till Parkhemsskolan. I förslaget Konstgräs på befintlig grusplan vid Parkhemsskolan vill förslagsställaren att det anläggs en konstgräsplan vid Parkhemsskolan.

Kultur- och fritidsförvaltningen redogör för ärendet i en tjänsteskrivelse 2012-01-17.

Sammanfattning

Kultur- och fritidsnämnden ansvarar inte för den aktuella ytan och kan därmed inte ta ställning till medborgarförslagen. I grunden är nämnden dock positiv till inrättandet av fler spontanidrottsytor och ser gärna att sådana ytor anläggs och underhålls. Ett exempel på en nyligen inrättad konstgräsplan är konstgräset som anlades på befintlig 7-mannaplan vid Trädgårdsstadsskolan under hösten 2011. Beslutet att anlägga planen togs efter att önskemål hade framförts av föreningslivet med flera.



2012-01-17

Dnr KF/2011:414

Referens
Roger Vintemar

Mottagare
Kultur- och fritidsförvaltningen

Yttrande över två medborgarförslag – Satsa på norra delen av Tullinge (KF/2011:414) samt Konstgräs på befintlig grusplan vid Parkhemsskolan (KF/2012:12)

Förslag till beslut

Kultur- och fritidsnämnden kan inte ta ställning till medborgarförslagen.

Ärendet

Kultur- och fritidsförvaltningen fick 2011-11-01 i uppdrag att yttra sig över ett medborgarförslag – Satsa på norra delen av Tullinge. 2011-12-28 fick kultur- och fritidsförvaltningen i uppdrag att yttra sig över ett annat medborgarförslag - Konstgräs på befintlig grusplan vid Parkhemsskolan. Eftersom förslagen har liknande innehåll kommer kultur- och fritidsförvaltningen med ett gemensamt yttrande över båda förslagen.

I förslaget Satsa på norra delen av Tullinge vill förslagsställaren se en satsning på spontanidrott i norra delen av Tullinge. Satsningen ska bestå av en förnyelse av tennisplanen och fotbollsplanen som ligger i anslutning till Parkhemsskolan. I förslaget Konstgräs på befintlig grusplan vid Parkhemsskolan vill förslagsställaren att det anläggs en konstgräsplan vid Parkhemsskolan i Tullinge.

Sammanfattning

Kultur och fritidsförvaltningen ansvarar inte för den aktuella ytan och kan därmed inte ta ställning till medborgarförslagen. I grunden är förvaltningen dock positiv till inrättandet av fler spontanidrottsytor och ser gärna att sådana ytor anläggs och underhålls.

Yttrande

Kultur- och fritidsförvaltningen anser att det är viktigt att det finns spontanidrottsytor i anslutning till skolor. Vår erfarenhet är att konstgräsytor lockar till högt nyttjande, både på skoltid och på fritiden. Den föreslagna anläggningen ligger dock under gatu- och parkenhetens ansvarsområde, och därmed har vi inte resurser att göra denna satsning.

2012-01-17

Dnr KF/2011:414

Under 2012 kommer kultur- och fritidsförvaltningen att påbörja en reinvestering av de befintliga 11-manna konstgräsplanerna i kommunen, eftersom kvaliteten för tävlingsspel är för låg. Förvaltningen föreslår att dessa konstgräsplaner i samarbete med gatu- och parkenheten kan omfördelas till skolgårdar och spontanidrottsplatser.

Expedieras till

Förslagsställaren
Parkhemsskolan
Gatu- och Parkenheten
Utbildningsförvaltningen

Rubrik
Förnamn
Efternamn
Namn
Gatuadress
Postadress
Postnummer
Telefonnummer
Mobilnummer
E-postadress
Förslag
Motivering

Att lägga konstgräs på befintlig grusplan vid Parkhemsskolan.

Hej vi är några kompisar som skulle vilja att det ordnas med en konstgräsplan till i Tullinge Parkhemsskolan.

Vi skulle vilja kunna spela fotboll på skoltid, efter skolan och på helger. Bara samla ihop kompisarna och gå ner för att sparka lite.

De fotbollsplaner som finns i Tullinge är det oftast mycket träningar och matcher på. Så om det skulle byggas en här så skulle det finnas möjlighet för flera att röra på sig.

Namn:	
Gatuadress:	
Postadress:	
Telefonnummer:	
E-postadress:	
Förslag:	<p>Hej Jag vill se en satsning på norra delen av Tullinge, Parkhemsskolans tennisplan/fotbollsplan behöver förbättras och förnyas! Det finns ytor där idag som inte används vare sig på skoltid eller kvällstid. En Spontanidrottsplan med konstgräsunderlag, Basketkorgar, Landbandymål så att man kan spela olika sporter där! Platsen skulle bli en samlingsplats för hela familjer och inte bara barn/ungdomar. Med sittplatser runt den skulle det vara en mycket trevlig plats att träffas och omgås runt.</p>
Motivering:	<p>Skulle det vara en spontanidrottsplats så skulle det vara många barn/ ungdomar där hela tiden(även hela familjer)! Och behovet finns för idag är det ingen som vill vara där pga. att barnen gör illa sig på underlaget!!! Detta är en liten kostnad mot vad det skulle ge tillbaka! Områdets barn skulle ha en samlingspunkt där de kan idrotta på deras villkor och att området skulle bli mer utnyttjat och omtyckt! Hoppas på en satsning inom snar framtid!</p>



§ 23

Yttrande över två medborgarförslag - Bygg ett friluftsgym i Friluftsstaden Riksten samt Utegyms mellan kolonilotterna och radhusen i Alby (KF/2012:14, KF/2011:439)

Beslut

Kultur- och fritidsnämnden tillstyrker medborgarförslagen.

Ärende

Kultur- och fritidsnämnden fick 2011-12-06 i uppdrag att yttra sig över ett medborgarförslag – Bygg ett friluftsgym i Friluftsstaden Riksten. 2011-12-28 fick kultur- och fritidsnämnden i uppdrag att yttra sig över ett annat medborgarförslag - Utegyms mellan kolonilotterna och radhusen i Alby. Eftersom förslagen har liknande innehåll kommer kultur- och fritidsnämnden med ett gemensamt yttrande över båda förslagen.

I förslaget Bygg ett friluftsgym i Friluftsstaden Riksten vill förslagsställaren att det byggs ett utegym i Riksten där motionärer kan träna med kroppen som vikt. I förslaget Utegyms mellan kolonilotterna och radhusen i Alby vill förslagsställaren att det anläggs ett utegym i Alby, mellan kolonilotterna och radhusen, där pensionärer och andra kan komplettera promenaden med träning.

Kultur- och fritidsförvaltningen redogör för ärendet i en tjänsteskrivelse 2012-02-22.

Sammanfattning

Kultur- och fritidsförvaltningen har i årets ettårsplan fått i uppdrag av nämnden att anlägga ett utegym. Det finns inte närmare angivet var utegymmet kommer att ligga eller hur det ska vara utformat. Förvaltningen kommer att ta med sig de aktuella medborgarförslagen i arbetsprocessen kring att besluta var gymmet ska anläggas och vilken målgrupp det ska rikta sig till.



Yttrande över två medborgarförslag - Bygg ett friluftsgym i Friluftsstaden Riksten samt Utegym mellan kolonilotterna och radhusen i Alby (KF/2012:14, KF/2011:439)

Beslut

Kultur- och fritidsnämnden tillstyrker medborgarförslagen.

Ärende

Kultur- och fritidsnämnden fick 2011-12-06 i uppdrag att yttra sig över ett medborgarförslag – Bygg ett friluftsgym i Friluftsstaden Riksten.

2011-12-28 fick kultur- och fritidsnämnden i uppdrag att yttra sig över ett annat medborgarförslag - Utegym mellan kolonilotterna och radhusen i Alby. Eftersom förslagen har liknande innehåll kommer kultur- och fritidsnämnden med ett gemensamt yttrande över båda förslagen.

I förslaget Bygg ett friluftsgym i Friluftsstaden Riksten vill förslagsställaren att det byggs ett utegym i Riksten där motionärer kan träna med kroppen som vikt. I förslaget Utegym mellan kolonilotterna och radhusen i Alby vill förslagsställaren att det anläggs ett utegym i Alby, mellan kolonilotterna och radhusen, där pensionärer och andra kan komplettera promenaden med träning.

Kultur- och fritidsförvaltningen redogör för ärendet i en tjänsteskrivelse 2012-02-22.

Sammanfattning

Kultur- och fritidsförvaltningen har i årets ettårsplan fått i uppdrag av nämnden att anlägga ett utegym. Det finns inte närmare angivet var utegymmet kommer att ligga eller hur det ska vara utformat. Förvaltningen kommer att ta med sig de aktuella medborgarförslagen i arbetsprocessen kring att besluta var gymmet ska anläggas och vilken målgrupp det ska rikta sig till.



2012-02-22

Dnr KF/2012:14

Referens
Roger Vintemar

Mottagare
Kultur- och fritidsnämnden

Yttrande över två medborgarförslag - Bygg ett friluftsgym i Friluftsstaden Riksten samt Utegyms mellan kolonilotterna och radhusen i Alby

Förslag till beslut

Kultur- och fritidsnämnden tillstyrker medborgarförslagen.

Ärende

Kultur- och fritidsnämnden fick 2011-12-06 i uppdrag att yttra sig över ett medborgarförslag – Bygg ett friluftsgym i Friluftsstaden Riksten. 2011-12-28 fick kultur- och fritidsnämnden i uppdrag att yttra sig över ett annat medborgarförslag - Utegyms mellan kolonilotterna och radhusen i Alby. Eftersom förslagen har liknande innehåll kommer kultur- och fritidsnämnden med ett gemensamt yttrande över båda förslagen.

I förslaget Bygg ett friluftsgym i Friluftsstaden Riksten vill förslagsställaren att det byggs ett utegym i Riksten där motionärer kan träna med kroppen som vikt. I förslaget Utegyms mellan kolonilotterna och radhusen i Alby vill förslagsställaren att det anläggs ett utegym i Alby, mellan kolonilotterna och radhusen, där pensionärer och andra kan komplettera promenaden med träning.

Sammanfattning

Kultur- och fritidsförvaltningen har i årets ettårsplan fått i uppdrag att anlägga ett utegym. Det finns inte närmare angivet var utegymmet kommer att ligga eller hur det ska vara utformat. Förvaltningen kommer att ta med sig de aktuella medborgarförslagen i arbetsprocessen kring att besluta var gymmet ska anläggas och vilken målgrupp det ska rikta sig till.

Expedieras till
Förslagsställarna
Kommunledningsförvaltningen

Förslag: bygg ett utomhusgym i Riksten där vem som helst kan träna när som helst, med den egna kroppen som vikt. Kombinera eventuellt med en parkour-park för ökad bredd i träningsmöjligheterna (och ge parkourutövarna söder om Söder ett bra ställe att träna teknik och styrka, de parkourparker som finns idag ligger norr om stan).

Mer information/inspiration: se bilaga samt <http://parkouracademy.se/>

Jag känner grundarna av Parkour Academy och kan förmedla kontakt om intresse finns att kombinera med en parkourpark.

Rubrik

Förnamn

Efternamn

Namn

Gatuadress

Postadress

Postnummer

Telefonnummer

Mobilnummer

E-postadress

Förslag

Jag har ett förslag om ängen där 4H djuren betade i Alby. Mellan kollonilotterna och radhusen.

Bygg ett utegym med belysning några parkbänkar, och (kanske en lekpark för barnen.)

Motivering

Vi är många pensionärer som är ute på promenader i våran fina natur. Ett utegym skulle förgylla promenaden.

Och kanske användas av boende på Albyäng



2012-03-12

§ 24

Muntlig redovisning av filmverksamheten 2011-2012

Beslut

Kultur- och fritidsnämnden har tagit del av informationen om filmverksamheten 2011-2012.



2012-03-12

Muntlig redovisning av filmverksamheten 2011-2012

Beslut

Kultur- och fritidsnämnden har tagit del av informationen om filmverksamheten 2011-2012.



2012-03-12

§ 25

Muntlig redovisning av förvaltningens e-utveckling

Beslut

Kultur- och fritidsnämnden har tagit del av informationen om förvaltningens e-utveckling.



2012-03-12

Muntlig redovisning av förvaltningens e-utveckling

Beslut

Kultur- och fritidsnämnden har tagit del av informationen om förvaltningens e-utveckling.



§ 26

Yttrande över motion - Anlägg ett utegym/friluftsgym i kommunen (M) (KF/2011:437)

Beslut

Kultur- och fritidsnämnden tillstyrker motionen.

Ärendet

Jimmy Baker med flera (M) väckte vid kommunfullmäktiges sammanträde 2011-11-24 § 189 en motion – Anlägg ett utegym/friluftsgym i kommunen. Motionärerna föreslår att ” ge kultur- och fritidsförvaltningen i uppdrag att utreda en möjlig placering av, samt beräknad kostnad för, ett utegym/friluftsgym i kommunen”.

Kultur- och fritidsnämnden fick 2011-12-14 i uppdrag att yttra sig över motionen.

Kultur- och fritidsförvaltningen redogör för ärendet i en tjänsteskrivelse 2012-02-20.

Sammanfattning

Kultur- och fritidsnämnden instämmer i att det finns ett behov av ett utegym och har gett kultur- och fritidsförvaltningen i uppdrag bygga en sådan anläggning under 2012. Uppdraget finns beskrivet i ettårsplanen.

Yrkanden

Petja Svensson (M) yrkar bifall till motionen.



Yttrande över motion - Anlägg ett utegym/friluftsgym i kommunen (M) (KF/2011:437)

Beslut

Kultur- och fritidsnämnden tillstyrker motionen.

Ärendet

Jimmy Baker med flera (M) väckte vid kommunfullmäktiges sammanträde 2011-11-24 § 189 en motion – Anlägg ett utegym/friluftsgym i kommunen. Motionärerna föreslår att ” ge kultur- och fritidsförvaltningen i uppdrag att utreda en möjlig placering av, samt beräknad kostnad för, ett utegym/friluftsgym i kommunen”.

Kultur- och fritidsnämnden fick 2011-12-14 i uppdrag att yttra sig över motionen.

Kultur- och fritidsförvaltningen redogör för ärendet i en tjänsteskrivelse 2012-02-20.

Sammanfattning

Kultur- och fritidsnämnden instämmer i att det finns ett behov av ett utegym och har gett kultur- och fritidsförvaltningen i uppdrag bygga en sådan anläggning under 2012. Uppdraget finns beskrivet i ettårsplanen.



2012-02-20

Dnr KF/2011:437

Referens

Roger Vintemar

Mottagare

Kultur- och fritidsnämnden

Yttrande över motion - Anlägg ett utegym/friluftsgym i kommunen (M)

Förslag till beslut

Kultur- och fritidsnämnden tillstyrker motionen.

Ärendet

Jimmy Baker med flera (M) väckte vid kommunfullmäktiges sammanträde 2011-11-24 § 189 en motion – Anlägg ett utegym/friluftsgym i kommunen. Kultur- och fritidsnämnden fick 2011-12-14 i uppdrag att yttra sig över motionen. Motionärerna föreslår att ” ge kultur- och fritidsförvaltningen i uppdrag att utreda en möjlig placering av, samt beräknad kostnad för, ett utegym/friluftsgym i kommunen”.

Sammanfattning

Kultur- och fritidsförvaltningen instämmer i att det finns ett behov av ett utegym och kommer under året att bygga en sådan anläggning. Detta sker i enlighet med det uppdrag som förvaltningen har i ettårsplanen.

Yttrande

Kultur- och fritidsförvaltningen håller med motionärerna om att det finns behov av att arbeta på fler sätt för att öka Botkyrkabornas möjligheter att vara fysiskt aktiva. Utegymer är ett sätt att erbjuda alternativa träningsformer. Kultur och fritidsförvaltningen har enligt ettårsplanen 2012 fått medel avsatta för att anlägga ett utegym i kommunen. Ettårsplanen anger inte var detta gym ska anläggas, utan kultur- och fritidsförvaltningen kommer att utreda frågan sommaren 2012.

Expedieras till

Moderaterna

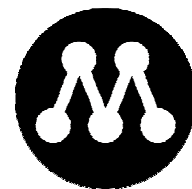

MOTION

2011-11-24

Kommunfullmäktige

Anlägg ett utegym/friluftsgym i kommunen

Vi vill se över möjligheten till att tillskapa en ökad grad av spontan rekreation utomhus i kommunen, i form av ett utegym. Vi kan bl.a. se till Huddinge kommun¹ som nyligen invigde en sådan anläggning², eller till Stockholms Stad, som anlagt flera stycken³. Den sistnämnda staden, liksom ex. Solna, har även invigt en parkourbana, som inbjuder till lite mer avancerad, men ändå spontan, fysisk aktivitet.

Vi vet, genom många olika rapporter, att folkhälsofrågorna blir allt viktigare och att det därför borde vara prioriterat att vi ger våra medborgare större möjligheter till att motionera och idrotta. Enligt Karolinska Institutets folkhälsoakademis rapport 2010 (på uppdrag av Stockholms läns landsting) så är Botkyrka en av de kommuner med sämst folkhälsa i länet⁴. Enligt Folkhälsobokslutet för Botkyrka så:

*Uppmuntrar vår samhällsstruktur idag "stillasittande, vilket i sin tur kan leda till olika hälsoproblem. I industriländerna är matvanor och fysisk inaktivitet en av riskfaktorerna för en mängd sjukdomar, t.ex. hjärtkärlsjukdom, högt blodtryck, åldersdiabetes, benskörhet, fallolyckor hos äldre, men fysisk aktivitet kan även vara en "behandling" för en mängd sjukdomar, bl.a. psykisk ohälsa. Goda matvanor och trivsamma måltider är bra för hälsan och välbefinnandet och är en förutsättning för en positiv hälsoutveckling. Goda matvanor, i kombination med framförallt fysisk aktivitet, kan förebygga en rad hälsoproblem"*⁵

En av vägarna framåt, som även pekas ut i bokslutet, är att bättre möjliggöra för fysisk aktivitet på de platser där människor, oavsett ålder, befinner sig. Vi skulle därför vilja att det, exempelvis på en lämplig plats i kommunens centralort Tumba, anläggs ett utegym med inspiration från andra anläggningar. Därefter bör satsningen utvärderas. Är utfallet positivt bör möjligheten att anlägga fler utegym på andra ställen i kommunen ses över.

Vi föreslår kommunfullmäktige besluta

att ge Kultur- och fritidsförvaltningen i uppdrag att utreda en möjlig placering av, samt beräknad kostnad för, ett utegym/friluftsgym i kommunen.

Jimmy Baker

Petja Svensson

Christina Lundgren

Catarina Ekeståhl

Christina Tibblin

¹ <http://www.huddinge.se/sv/trafik-vagar-och-resande/pagaende-och-planerade-arbeten/sjodalen-fullersta/radsparken-utegym/>

² <http://blogg.personlig-traning.se/2011/08/utegym-klart-i-visattra-huddinge/>

³ www.stockholm.se/PageFiles/223718/Karta%20Friluftsgym.pdf

⁴ <http://www.folkhalsoguiden.se/upload/Öppna%20jämförelser-folkhälsa%20för%20Stockholms%20län.pdf>

⁵ Årsredovisning folkhälsa 2009, sid. 18.



§ 27

Årsredovisning 2011 (KF/2012:24)

Beslut

- 1) Kultur- och fritidsnämnden godkänner årsredovisningen för 2011.
- 2) Kultur- och fritidsnämnden begär ombudgetering av 1 292 tkr + medel för skate- och BMX-bana ur investeringsbudgeten från 2011.

Sammanfattning

Slutresultatet för 2011 blev +1 051 tkr i förhållande till nämndens ram. Anledningen till överskottet är att vi har haft lägre hyres- och driftskostnader än budgeterat.

Investeringsbudgeten redovisar ett underskott på 1 624 tkr. Underskottet är en följd av att några av 2012 års investeringar påbörjades redan under hösten 2011. Underskottet kommer att balanseras av ett överskott under 2012.

Kultur- och fritidsförvaltningen redogör för ärendet i en tjänsteskrivelse 2012-02-16.



Årsredovisning 2011 (KF/2012:24)

Beslut

- 1) Kultur- och fritidsnämnden godkänner årsredovisningen för 2011.
- 2) Kultur- och fritidsnämnden begär ombudgetering av 1 292 tkr + medel för skate- och BMX-bana ur investeringsbudgeten från 2011.

Sammanfattning

Slutresultatet för 2011 blev +1 051 tkr i förhållande till nämndens ram. Anledningen till överskottet är att vi har haft lägre hyres- och driftskostnader än budgeterat.

Investeringsbudgeten redovisar ett underskott på 1 624 tkr. Underskottet är en följd av att några av 2012 års investeringar påbörjades redan under hösten 2011. Underskottet kommer att balanseras av ett överskott under 2012.

Kultur- och fritidsförvaltningen redogör för ärendet i en tjänsteskrivelse 2012-02-16.



2012-02-16

Dnr KF/2012:24

Referens
Lina Karlberg

Mottagare
Kultur- och fritidsnämnden

Årsredovisning 2011

Förslag till beslut

1. Kultur- och fritidsnämnden godkänner årsredovisningen för 2011.
2. Kultur- och fritidsnämnden begär ombudgetering av 1 292 tkr + medel för skate och BMX-bana ur investeringsbudgeten från 2011.

Sammanfattning

Slutresultatet för 2011 blev +1 051 tkr i förhållande till nämndens ram. De huvudsakliga orsakerna till överskottet är att Malmsjö sporthall har hållits stängd sedan i mars, samt att Alby fritidsgård och Idrottshusets nya läktare ännu inte har blivit klara. På så sätt har vi haft lägre hyres- och driftskostnader än budgeterat.

Investeringsbudgeten redovisar därmed ett underskott på 1 624 tkr. Anledningen till underskottet i investeringsbudgeten är att några av 2012 års investeringar påbörjades redan under hösten 2011. Underskottet kommer att balanseras av ett överskott under 2012.

Nämnden bidrar i mycket hög grad till kommunens mål och majoriteten av nämndens åtaganden har uppfyllts. Det ekonomiska och kvalitativa resultatet beskrivs närmare i årsredovisningen.

Önskemål om ombudgetering

IP Skogen	142 tkr.
Inredning Alby fritidsgård	500 tkr
E-utveckling	300 tkr
Digital filmutrusning till Tumbascenen	350 tkr.
Skate- och BMX-bana	hos tekniska nämnden
Totalt	1 292 tkr + Skate- & BMX-bana

2012-02-16

Dnr KF/2012:24

Bilaga

Årsredovisning 2011

Eva Jansson
Kultur- och fritidschef

Lina Karlberg
Administrativ chef

Expedieras till
Kommunledningsförvaltningen

LÅNGT
IFRÅN LAGOM

Årsredovisning 2011

Kultur- och fritidsnämnden





Årsredovisning 2011 kultur- och fritidsnämnden

EKONOMI

Utfall driftsbudget

Mnkr	Bokslut 2009	Bokslut 2010	Bokslut 2011	Budget- avvikelse 2011
Verksamhetens intäkter (+)	21,3	21,5	24,5	3,8
Verksamhetens kostnader (-)	-185,4	-190,2	-199,5	-2,7
Nettokostnad (+/-)	-164,2	-168,6	-176,0	1,1
Nettoinvesteringar (+/-)	-8,2	-10,4	-5,1	-1,6

Beskrivning och analys av utfall

Kultur- och fritidsnämndens resultat blev **+1 051 tkr** i förhållande till budget. De huvudsakliga orsakerna till överskottet är att Malmsjö sporthall har hållits stängd sedan i mars samt att Alby fritidsgård och Idrottshusets nya läktare ännu inte har blivit klara. På så sätt har vi haft lägre hyres- och driftskostnader än budgeterat.

Driftbudget verksamhetsnivå

Verksamhet	Netto	Bokslut	Budget	Bokslut	Avvikelse
(tkr)		2010	2011	2011	
Alla verksamheter	Intäkter	21 530	19 727	23 486	3 759
	Kostnader	-190 176	-196 793	-199 501	-2 708
	Netto	-168 646	-177 066	-176 015	1 051
41 Gemensam verksamhet	Intäkter	546	680	728	48
	Kostnader	-12 357	-10 004	-9 500	504
	Netto	-11 811	-9 324	-8 772	552
43 Idrott & anläggningar	Intäkter	9 483	14 178	13 658	-520
	Kostnader	-60 004	-81 699	-80 767	932
	Netto	-50 520	-67 521	-67 109	412
46 Ungdom och förening	Intäkter	1 252	886	1 244	358
	Kostnader	-39 079	-41 316	-41 465	-149
	Netto	-37 828	-40 430	-40 221	209
47 Allmänkultur	Intäkter	4 659	3 060	6 542	3 482
	Kostnader	-31 054	-29 660	-33 483	-3 823
	Netto	-26 395	-26 600	-26 941	-341
48 Biblioteksverksamhet	Intäkter	955	923	1 314	391
	Kostnader	-33 487	-34 114	-34 286	-172
	Netto	-32 531	-33 191	-32 972	219
49 Inomhusbad	Intäkter	4 611	Tillhör 43	Tillhör 43	
	Kostnader	-14 197			
	Netto	-9 586			

Kommentarer till avvikelser

Gemensam verksamhet (41)

Resultat: 563 tkr

Överskottet består av reservpengar som är öronmärkta för nya anläggningar som inte hunnit avslutas under 2011.

Idrott & anläggningar (43)

Resultat: 412 tkr

Överskottet kan hänvisas till att Malmsjö sporthall har hållits stängd sedan i mars och att förvaltningen därför inte har haft hyreskostnader. En del av överskottet från hyran har använts till att göra prioriterade åtgärder inom de befintliga idrottsanläggningarna.

Överskottets storlek dras också ned av att båda badhusen har gjort underskott jämfört med budget. 227 tkr för Storstretsbadet och 183 tkr för Fittjabadet. För Storstretsbadet handlar det till hälften om intäkter i cafeteria. Under året har man slutat sälja godis på skoltid, och det har minskat intäkterna. Den andra hälften handlar om ökade personalkostnader. På Fittjabadet beror underskottet på en kombination personalkostnader och driftskostnader.

Ungdom & förening (46)

Resultat: 209 tkr

Verksamheten visar ett mindre överskott beroende på att nya Alby fritidsgård ännu inte startats upp samt att en del föreningsbidrag inte har utnyttjats till fullo.

Kulturverksamhet (47)

Resultat: -341 tkr

En del av kulturverksamhetens underskott beror på inköp av instrument och teknisk utrustning som finansierats med hjälp av överskott på den gemensamma verksamheten (cirka 230 tkr). Resterande underskott ligger i Botkyrka konsthalls verksamhet och beror främst på kostnader för ett samarbete med Tekniska museet, där intäkterna kommer att komma i början av 2012.

Biblioteksverksamhet (48)

Resultat: 219 tkr

En del av överskottet på 219 tkr beror på kapitalkostnader för investering av bland annat ny IT-server, en investering som aldrig togs i anspråk eftersom man hittade en bättre och billigare lösning. Resterande överskott beror på något mindre kostnader än väntat för både Internationella bokmässan och omgestaltningen av Hallunda bibliotek.

Investeringar

Projekt (mkr)	Bokslut 2010	Budget 2011	Bokslut 2011	Avvikelse 2011
3151 Konstgräsplan Fittja	-0,2	0	0,08	0,08
3152 Bollplan Fittja Markarbeten	-3,81	0	-0,08	-0,08
3156 Hacksjöbanan	-0,80	0	-0,55	-0,55
3157 IP Skogen	-0,01	-0,14	0	0,14
3158 Underhåll elljusspår	-0,38	-0,15	-0,33	0,18
3160 Skyltning motionsspår	0	-0,20	-0,05	-0,15
3161 Inventarier Storvretsbadet	0	-0,10	-0,09	0,01
3162 Inventarier Fittjabadet	0	-0,10	-0,11	-0,01
3164 Konstgräs norra Tullinge	0	0	-1,87	-1,87
3166 Rackethallen ventilation	0	0	-0,05	-0,05
3167 Konstgräs Broängen	0	0	-1,25	-1,25
Summa Idrott & Anläggningar	-5,20	-0,69	-4,29	-3,60
3165 Inredning Alby fritidsgård	0	-0,50	0	0,50
Summa Ung & Förening	0	-0,50	0	0,50
3170 Konstinköp	-0,10	-0,10	-0,11	-0,01
Summa Kulturen	-0,10	-0,10	-0,11	-0,01
3181 IT-teknik bibliotek	0	-0,15	0	0,15
3182 Inredning Hallundabibliotek	0	-0,30	-0,38	-0,08
Summa bibliotek	0	-0,45	-0,38	0,07
3192 E-utveckling	-0,61	-1,31	-0,34	0,97
3193 Digital utr Tumbascenen	0	-0,35	0	0,35
3194 Inventarier plan 2	0	-0,10	0	0,10
Summa Gemensam vsht	-0,61	-1,76	-0,34	1,42
Summa	-5,91	-3,51	-5,13	-1,62

Analys av utfall av investeringar

Investeringarna har ett utfall på **-1 624 tkr** jämfört med 2011 års budget. Orsaken till underskottet är att två av 2012 års investeringsprojekt påbörjades redan under 2011. Beskrivning finns under varje projekt nedan. Om kostnaderna för dessa två projekt, som egentligen tillhör 2012, räknas bort så är det totala utfallet av kultur- och fritidsnämndens investeringar **+1 497 tkr**. Det är viktigt att belysa eftersom flera investeringsprojekt ännu inte har utnyttjats och är i behov av att ombudgeteras till 2012 för att nämnden ska kunna fullfölja sitt uppdrag.

Skate och BMX-bana i Tunaparken

Pengarna för detta projekt ligger för närvarande hos samhällsbyggnadsförvaltningen. Projektet är förberett men har inte startat ännu.

Fittja konstgräsplan, projekt 3151 & 3152

Detta handlar om bokföringstransaktioner som tar ut varandra.

Hacksjöbanans skjutbana, projekt 3156

Hacksjöns skjutbana drivs tillsammans med Stockholms stad och Huddinge kommun. De senaste åren har anläggningen moderniserats och ljudisolerande åtgärder har gjorts. Investeringarna har blivit fler och högre än beräknat, så att överskott från nämndens egen investeringspott har fått användas. Ytterligare några investeringar kvarstår och kommer att göras 2012.

IP Skogen, projekt 3157

Pengarna har inte används under 2011. En investering i utrustning ska göras tillsammans med andra Södertörnskommuner. Frågan har dragit ut på tiden eftersom det behövs ett förråd på Lida där utrustningen ska förvaras. Planer för ett förråd finns nu hos Upplev Botkyrka AB och vi räknar med att investeringen kan bli av 2012. Kvarvarande belopp på 142 tkr begärs ombudgeterat.

Underhåll och skyltning av elljusspåren, projekt 3158 & 3160

Dåliga belysningsstolpar och armaturer har bytts ut. Arbetet med ett nytt elljusspår vid Brantbrinks IP har påbörjats. Och nya kartor och skyltar i spåren kring Lida-Harbro-Brantbrink har tagits fram.

Tyvärre åsamkade stormen Dagmar elljusspåren kraftiga skador. Många belysningsstolpar knäcktes, elkablar revs ner och flera armaturer förstördes. Många omkullblåsta träd blockerade spåren och har fått röjas bort. Dessa kostnader bekostas av driftsbudgeten och fördelas mellan 2011 och 2012.

Inventarier Storvretsbadet, Fittjabadet och Botkyrka rackethall, projekt 3161, 3162 & 3166

Några mindre förbättringsarbeten har gjorts på badhusen samt på Botkyrka rackethall. Det handlar om ny ventilation i personalutrymmena i Botkyrka rackethall, flytande rutschkana till Störvretsbadet samt ny ljudanläggning och inredning till konferensrum på båda baden.

Konstgräs norra Tullinge, projekt 3164

Enligt ettårsplanen 2012 finns investeringsmedel avsatt för en konstgräsplan på Trädgårdstadsskolans grusplan. Önskemålet från både politiskt håll och från fotbollsverksamheten var komma igång med projektet så tidigt som möjligt. Förvaltningen började därför arbetet redan under hösten 2011 så att träningsverksamhet kunde komma igång. Under 2012 fortsätter arbetet med att färdigställa anläggningen. Eftersom budgeten för projektet finns 2012 blir utfallet negativt 2011. Detta kommer att jämnas ut sig totalt sett.

Konstgräsplan Broängen, projekt 3167

Även för detta projekt finns investeringsmedel avsatta för 2012. Förberedelser och projektering påbörjades under 2011. I det arbetet uppstod möjligheten att Botkyrka kommun fick pröva en helt ny sorts konstgräsmaterial som första anläggning i Sverige. Eftersom våra bedömningar är att detta nya material är överlägset de äldre materialen beslutade vi att ta tillfället i akt. Villkoret var att arbetet med konstgräsplanen skulle påbörjas redan under senhösten. Med andra ord har vissa insatser redan gjorts, och därför finns vissa kostnader redan 2011. Arbetet fortsätter under våren 2012. Den totala budgeten för projektet kommer inte att överskridas.

Inredning Alby fritidsgård, projekt 3165

Projektet har inte kommit igång än på grund av att kultur- och fritidsförvaltningen ännu inte fått tillgång till lokaler. Pengarna begärs ombudgeterade.

Konstinköp, projekt 3170

Följande köp har gjorts för att placeras i kommunens lokaler och arbetsplatser:

Konstnär	Verkets namn	Material/teknik	Kostnad
Sasha Huber	Baby Doc	Häftstift på trä	42 800 kr
Paul Elliman	Type Specimen	Collage	14 000 kr
Helena Byström	Botkyrkaservisen	Servis	42 800 kr
Elena Mazzi	Collective Memory and Social Space	Artist's book	3 000 kr
Pia Sandström	For Poetry	Vaxduk	6 550 kr
		Summa	109 150 kr

IT-tekniks biblioteken, projekt 3181

Planen var att köpa en ny server till bibliotekens databas, men förvaltningen har hittat en annan lösning och investeringen är inte längre nödvändig.

Inredning Hallunda bibliotek, projekt 3182

I början av året gjordes en inre renovering av lokalerna i Hallunda bibliotek.

E-utveckling, projekt 3192

Flera satsningar har gjorts under året. Trådlösa nätverk har införts i Vårsta och Fittja bibliotek, och därmed finns det i samtliga bibliotek. Även Botkyrka kulturskolas lokaler har fått trådlöst nätverk för att skapa effektiva arbetsmetoder för lärarna. En investering har gjorts i ett nytt verksamhetssystem för lokalbokning och föreningsbidrag. Systemet heter Interbook och kommer att vara i fullt bruk under 2012. Tack vare att vi kunde avropa systemet från ett Sambruksavtal blev det avsevärt billigare än vi hade räknat med. Därför blir det ett stort överskott på investeringsbudgeten för e-utveckling. Vi har också investerat i teknik som kommer att göra det möjligt att besöka Vårsta bibliotek utan för de bemannade öppettiderna, sk. meröppet. En upphandling har också gjorts av nya, digitala besöksräknare till våra bibliotek och anläggningar. Tyvärr stoppades upphandlingen av en överklagan och investeringen kommer att måsta ske 2012 istället. Därför begärs 300 tkr ombudgeteras.

Digital filmvisningsutrustning för Tumbascenen, projekt 3193

Den digitala filmvisningsutrustningen är levererad till Tumbascenen och i fullt bruk. Nu visar man de nyaste och mest aktuella biofilmerna, även i 3D. Ändå så visar investeringsutfallet 0 kronor. Det beror på att Folkets Hus tvistar med leverantören om fakturans belopp. Kommunen har därför ännu inte fått någon faktura och heller inte kunnat betala. Beloppet på 350 tkr begärs ombudgeterade.

Ombudgeteringsförslag

(För förklaringar se under varje investeringsprojekts beskrivning.)

- IP Skogen – 142 tkr.
- Inredning Alby fritidsgård – 500 tkr
- E-utveckling – 300 tkr
- Digital filmutrustning till Tumbascenen – 350 tkr.
- Skate- och BMX-bana

Uppföljning av "Mötes- och resepolicy för Botkyrka kommun

Under 2011 har kultur och fritidsförvaltningen haft följande kostnader för resor:

Fördelning av resekostnader	Antal	Belopp (tkr)	Andel
Flygresor *)	70,5	288	45%
varav klimatkompensation av flygresor		10	
SL-resor		51	8%
Tågresor		59	9%
Bilpoolsresor		12	2%
Hyrbil och hyrd buss		125	20%
Taxiresor		48	7%
Resor med egen bil		58	9%
	Totalt	641	100%

*) en enkel resa = 0,5, och tur och returresa = 1,0

Under 2011 ändrades instruktionerna för redovisning av resor och även kontoplanen ändrades. Därför finns det risk att en del resor inte har blivit bokförda på rätt konto. 2012 blir första året med fullständig redovisning.

Nyckeltal

Bibliotek	Bokslut 2009	Bokslut 2010	Mål 2011	Bokslut 2011
Besök på biblioteken (antal)	525 950	574 390	560 000	498 278
Könsfördelning besök på biblioteken - kvinnor - män (%)			-	54 - 46
Besök på bibliotekswebben (antal)		243 725	-	281 204
Öppettimmar på biblioteken (tim)	10 300	10 410	10 300	9 290
Besök / öppettimme på biblioteken (antal)	51	55	54	54
Besök per invånare bibliotek (antal)	6,5	7,0	6,4	5,9
Kostnad / besök på biblioteken (kr)	63	58	57	66
Utlåning på biblioteken (antal)	529 970	510 262	525 000	463 357
Könsfördelning utlåning - kvinnor - män (%)		72 - 28	-	72 - 28
Lån / invånare (antal)	6,5	6,2	6,4	5,5
Kostnad / lån på biblioteken (kr)	62	65	60	71
Huvudbibliotekets öppet utanför 8-17 på vardagar (tim/vecka)		22	-	22
Andel utlån som sker med självbetjäning (%)	93	92	93	95

Kultur	Bokslut 2009	Bokslut 2010	Mål 2011	Bokslut 2011
Besök på Hogslaby järnåldersby (antal)	3 450	3 769	1 800	3 237
Könsfördelning besök på Hogslaby - flickor - pojkar (%)			50 - 50	57 - 43
Kostnad per besök på Hogslaby järnåldersby (kr)	101	99	224	130
Barn som deltar i aktivitet inom kulturmånaden (antal)			-	6 213
Besök på Botkyrka konsthall (antal)	19 408	21 247	19 000	21 212
Öppettimmar på Botkyrka konsthall (tim)	1 250	1 330	1 100	1 269
Kostnad / besök på Botkyrka konsthall (kr)	211	203	220	215
Besök / öppettimme på Botkyrka konsthall (antal)	16	16	17	17
Besök per invånare i Botkyrka konsthall (antal)		0,3	0,1	0,3
Elever i Botkyrka kulturskolas ämneskurser (antal)	1 167	1 244	1 300	1 215
Könsfördelning elever i ämneskurser - flickor - pojkar (%)		64 - 36		64 - 36
Elever i Botkyrka kulturskolas övriga verksamheter (antal)	2 850	3 066	2 200	2 400
Kostnad / elev i kulturskolan (kr)	3 265	3 047	3 799	3 555
Kö till kulturskolan i relation till antal 7-19-åringar i kmn (%)	2,9	3,3	0,0	0,0
Andel elever i kulturskolan / 7-19-åringar i kommunen (%)	28	30	25	25

Fritidsgårdar	Bokslut 2009	Bokslut 2010	Mål 2011	Bokslut 2011
Besök på fritidsgårdar (antal)	147 060	165 348	159 000	160 202
Könsfördelning besök på fritidsgårdar - flickor - pojkar (%)		32 - 68	36 - 64	32 - 68
Öppettimmar på fritidsgårdar (tim)	10 636	9 901	9 200	9 237
Besök / öppettimme på fritidsgårdar (antal)	14	17	17	17
Kostnad / besökare på fritidsgårdar (kr)	139	121	128	131
Öppettimmar per 13-19-åring i kommunen (tim)	1,6	1,5	1,1	1,2
Besök totalt / 13-19-åring i kommunen (antal)	18	20	20	20

Föreningsliv	Bokslut 2009	Bokslut 2010	Mål 2011	Bokslut 2011
Andel flickor / kvinnor i föreningsverksamhet (%)	47	43	47	
Föreningsbidrag brutto / invånare (kr)	110	93	96	99
Föreningsbidrag netto / invånare (efter lokalavgifter) (kr)	53	45	47	55
Studieförbundsbidrag / invånare (kr)	39	32	29	31
Deltagartillfällen i idrottsföreningar 6-20 år (antal)			-	462 633
Deltagartillfällen i idrottsföreningar kvinnor resp. män (%)	35 - 65	34 - 66	-	35 - 65
Deltagartillfällen i idrottsföreningar (antal per invånare 7-20 år)	31	31	-	
Föreningar med LOK-stöd (antal per 10 000 inv.)	7	7	-	
Andel idrottsföreningar med flickdominerad verksamhet (%)	19	17	-	
Andel idrottsföreningar med pojkdominerad verksamhet (%)	60	62	-	
Andel idrottsföreningar med varken flick- eller pojkdominerad verksamhet (%)	21	22	-	

Idrottsanläggningar	Bokslut 2009	Bokslut 2010	Mål 2011	Bokslut 2011
Besök på badhusen i Botkyrka (antal)	151 599	100 764	163 000	122 184
Könsfördelning besök badhusen - kvinnor - män (%)		41 - 59	39 - 61	40 - 60
Öppettimmar på badhusen (tim)	8 105	3 541	8 103	7 562
Besök / öppettimmar på badhusen (antal)	19		20	16
Öppettimmar för allmänhetens bad (tim)				
Största badhusets öppet utanför vardagar kl.8-17 (tim/vecka)		27		31
Kostnad / besökare på badhusen (kr)	66	103	60	84
Besök på Fittjabadet (antal)	66 490	44 375	73 000	52 221
Könsfördelning besök på Fittjabadet - kvinnor - män (%)		39 - 61	35 - 65	38 - 62
Öppettimmar totalt på Fittjabadet (tim)	3 879	3 541	4 015	3 749
Besök / öppettimme på Fittjabadet (antal)	17	13	18	14
Öppettimmar allmänhetens bad på Fittjabadet (tim)		1 622		2 388
Kostnad / besök på Fittjabadet (kr)	75	121	67	103
Besök på Storstretsbadet (antal)	85 109	56 389	90 000	69 963
Könsfördelning besök på Storstretsbadet - kvinnor - män (%)		42 - 58	42 - 58	42 - 58
Öppettimmar totalt på Storstretsbadet (tim)	4 226		4 088	3 813
Besök / öppettimme på Storstretsbadet (antal)	20		22	18
Öppettimmar allmänhetens bad på Storstretsbadet (tim)				
Kostnad / besök på Storstretsbadet (kr)	59	89	54	70
Besök på Botkyrka rackethall (antal)	72 952	76 883	80 000	79 920
Könsfördelning besök rackethall - kvinnor - män (%)		22 - 78	-	25 - 75
Öppettimmar på Botkyrka rackethall (tim)	3 500	3 300	3 100	3 357
Besök / öppettimme på Botkyrka rackethall (antal)	21	23	26	23
Yta idrottshallar totalt (kvm)	23 584	23 584	25 059	22 784
Yta idrottshallar / 1000 invånare (kvm)	290	286	296	269
Yta konstgräsplaner totalt (kvm)	33 350	40 225	40 225	44 425
Yta konstgräsplaner / 1000 invånare (kvm)	411	487	475	525
Nyttjandegrad av bollplaner (% av tillgänglig tid)	19	22	33	32
Nyttjandegrad av gymnastiksalor (% av tillgänglig tid)	37	35	39	40
Nyttjandegrad av idrottshallar (% av tillgänglig tid)	66	58	71	69
Nyttjandegrad av ishallar (% av tillgänglig tid)	72	66	60	80
Energiförbrukning	Bokslut 2009	Bokslut 2010	Mål 2011	Bokslut 2011
Elförbrukning totalt i förvaltningen (kWh)	-	6 462 852		6 169 435

Kommentarer till nyckeltal

Bibliotek

Både utlån och fysiska biblioteksbesök minskade under 2011 i förhållande till föregående år. Det är fram för allt vuxnas lån som har påverkats. En orsak till lägre siffror är att Hallunda bibliotek var stängt för ombyggnad under en del av våren. Kanske kan det minskade mediaanslaget under 2011 ha påverkat framförallt antalet utlån. Färre nya böcker och längre väntan på beställda böcker påverkar också lusten att besöka biblioteken. I Fittja bibliotek ökade lånen vilket är ett positivt tecken på att man rått på tidigare problem och biblioteket åter fungerar som bibliotek och inte uppehållsrum.

De virtuella biblioteksbesöken på bibliotekswebben ökade med 15 procent jämfört med 2010. Även e-bokslånen ökade kraftigt. Många biblioteksärenden kan idag skötas hemifrån via datorn. Även boken kommer-lånen ökade och fortsätter att öka..

För första gången kan vi redovisa könsfördelning för våra besökare tack vare att vi ha genomfört mätveckor.

Kultur

De goda besökssiffrorna från 2010 i Botkyrka konsthall har upprepats 2011 och antal besök per öppettimme har ökat från 16 till 17.

I Botkyrka kulturskola ligger antalet elever i ämneskurser på samma nivå som förra året, men antalet övriga elever har minskat. Det handlar om grupper som varit med i pröva-på verksamhet eller fått undervisning inom ramen för skolan. Kön till ämneskurserna har minskat från 3,3 till 2,9 procent.

Fritidsgårdar

Antalet öppettimmar blev som planerat och antalet besök blev aningen högre än budgeterat. Antalet besök per öppettimme ligger stabilt på 17, men det varierar mellan olika fritidsgårdar.

Idrottsanläggningar

Antalet besökare vid badhusen har ökat ordentligt jämfört med 2010. Det beror bland annat på att båda badhusen hade stängt i ett par månader för reparationer förra året. Besökssiffrorna från 2009 togs fram på ett annat sätt, delvis baserat på uppskattningar. Så de går inte att jämföra med siffrorna från 2010 och 2011. När det gäller öppettiderna pågår revidering av siffrorna från 2010 och därför finns inga siffror för Storstadsbadet ännu.

Antalet besök på Botkyrka rackethall har ökat med 4 procent och även öppettiderna har ökat i och med att vi öppnar tidigare två dagar i veckan.

Ytan på idrottshallar har minskat en aning tillfälligt på grund av Storstadshallens brand. Malmsjö sporthall är inte medräknad eftersom den inte har varit öppen under 2011.

Nyttjandegraden av de olika typerna av idrottsanläggningarna har ökat. Det gäller framförallt ishallarna som nu nyttjas till 80 procent. Det beror bland annat på att Maxihallen stängdes efter förra vintern och inte har öppnat hösten 2011.

Föreningsliv

Föreningsbidragen per invånare har förändrats ner och upp sedan 2009. Det beror på hur några av föreningsbidragen har klassificerats. Bidragen till de så kallade temagårdarna samt Tumbascenen ingick fram till 2009. Därför är siffrorna högre då. Numera ingår temagårdarnas bidrag i fritidsgårdsbudgeten.

Inför 2011 fick nämndens budget tillskott för föreningsbidrag för föreningar för äldre från vård- och omsorgsnämnden samt att bidragen riktade till föreningar för funktionsnedsatta räknas med.

Energiförbrukning

Förvaltningens totala elförbrukning har minskat med 4,5 procent jämfört med 2010. Det är mycket tack vare att Maxihallen inte har haft isverksamhet under hösten, men även tack vare ett ökat medvetande bland medarbetarna.



Uppföljning av mål, mätbara mål och åtaganden

Medborgaren i centrum - ett Botkyrka för alla

Mål 1: Botkyrka är en bra kommun att bo, leva och verka i

Botkyrka ska vara en levande livs- och arbetsmiljö genom att erbjuda ett bra boende och vara en natur-, kunskaps- och upplevelsekommun. Tillväxt och välfärd skapas genom att stimulera de viktigaste resurser som kommunen har, d v s den enskilde medborgarens kraft och kreativitet. Kommunen ska vara en trygg och trivsamt plats. Attraktiva och säkra närmiljöer är viktigt för att människor ska känna sig trygga. Andra aspekter av trygghet är att människor har en tryggad försörjning och känner en social trygghet i svåra situationer.

Mätbart mål	Utfall 2009	Utfall 2010	Mål 2011	Utfall 2011
1 a) År 2014 ska minst 96% av invånarna uppleva att Botkyrka är en bra kommun att bo, leva och verka i (KF)	92%	90%	95%	85%
1 b) År 2014 ska minst 88% av invånarna uppleva att det är tryggt i deras närområde (KF)	84%	85%	86%	77%
Andelen brukare som anser att skyltarna i motionsspåren var tydliga och lätta att förstå ska öka		56%	75%	mäts 2012
Minst 50% av föreningarna ska vara nöjda med kommunens stöd till föreningen		13%	50%	mäts 2012
2011 ska minst 70% av invånarna uppleva att Botkyrka har en bra kulturverksamhet	67%	66%	70%	57%
2011 ska minst 70% av invånarna uppleva att Botkyrka har en bra kulturverksamhet - kvinnor			70%	63%
2011 ska minst 70% av invånarna uppleva att Botkyrka har en bra kulturverksamhet - män			70%	50%
2011 ska minst 70% av invånarna uppleva att Botkyrka har en bra idrottsverksamhet	67%	66%	70%	62%
2011 ska minst 70% av invånarna uppleva att Botkyrka har en bra idrottsverksamhet - kvinnor			70%	65%
2011 ska minst 70% av invånarna uppleva att Botkyrka har en bra idrottsverksamhet - män			70%	60%
2011 ska minst 77 % av medborgarna uppleva att Botkyrka har en bra biblioteksverksamhet	77%	77%	77%	78%
2011 ska minst 77 % av medborgarna uppleva att Botkyrka har en bra biblioteksverksamhet - kvinnor			77%	84%
2011 ska minst 77 % av medborgarna uppleva att Botkyrka har en bra biblioteksverksamhet - män			77%	70%
Antal föreningar som genomgår certifiering 2011 ska vara 10		7	10	5

Åtaganden mål 1

- Upprustningen av motionsspåren ska fortsätta. Bland annat genom en ny tydlig och informativ skyltning.
- Vi ska införa trådlöst nätverk i Alby bibliotek.
- Badhusens öppettider för simning för allmänheten ska öka, utan att det medför ökade kostnader.
- Ett nytt system för bidrag till kommunens föreningar ska införas.
- Tillsammans med andra förvaltningar ska vi arbeta för att välkomna de nya invånarna i Riksten.
- Vi utvecklar och ökar kulturutbudet som når ut till allmänhet och familjer. Tex. lyfter vi musiken som en viktig konstform genom "Botkyrkas internationella allsång". I samband med det arrangerar vi också workshops för barn på förskola eller skola.
- Vi ska återuppbygga Storvretens sporthall.
- Vi ska göra en översyn och ta fram en utvecklingsplan för området Brunna IP.
- Vi ska påbörja projektering av en konstgräsplan vid Broängen och förbereda nedläggning av Grödingevallen.
- Eklidshallen ska byggas ut och en hoppgröp ska anläggas.
- Vi ska ta fram ett idrottspolitiskt handlingsprogram som ska ge förvaltningen riktlinjer i arbetet med idrottslivet.
- Vi ska fastställa en ny strategisk biblioteksplan för åren 2011-2015.

Uppföljning och analys mål 1

- Nämnden har gjort mycket för att bidra till målet att Botkyrka ska vara en bra kommun att bo, leva och verka i. Bland annat har vi ökat kulturutbudet som riktar sig till allmänhet och familjer. Bland annat med ett tjugotal författarträffar på biblioteken. Öppna föreläsningar på aktuella samhällsteman har vi haft vid tolv olika tillfällen. Som exempel föreläste Sven Lindqvist kring olika aspekter på rasism - ett samarrangemang mellan Tumba bibliotek och Botkyrka konsthall. Läsecirklar för vuxna har haft 41 sammankomster och för barn och unga 22 tillfällen. Det har också varit tio barnteaterföreställningar på biblioteken och ett rikt program under familjedagen på Internationella bokmässan. I juni arrangerade vi "Kultur på gårdarna" i Fittja. Öppna workshops i musik, dans, film, sång och instrumentbygge leddes av lärare från Botkyrka kulturskola. 30 aktiviteter med fokus på kulturarv har genomförts under sommaren, t.ex. "bli arkeolog under en dag", öppet hus på Hogslaby och guide turer. På Alby torg gjordes två gatucirkusföreställningar för familjer av gruppen Cirk Isis.
- Vi har ökat öppethållandet för allmänhetens bad på badhusen i Botkyrka med 17 timmar i veckan. Vi har satt upp förnyade kartor och skyltar i motionsspåren vid Lida-Harbro-Brantbrink. Vi har även startat arbetet med ett nytt, platt elljusspår vid Brantbrinks IP. Det blir klart under våren 2012. På Broängens elljusspår har en del belysningsstolpar bytts ut. Tyvärr förstördes många stolpar, armaturer och kablar av stormen Dagmar under julhelgen. Reparationer har startats och blir klara under januari-februari.
- Vi har påbörjat anläggandet av en konstgräsplan vid Broängsskolan. Vi bygger också omklädningsrum, kansli och cafeteria. Broängen är pilot för den nya, moderna sortens konstgräs. Det är den enda anläggningen i Sverige med denna typ av konstgräs, och det kommer att generera uppmärksamhet och studiebesök från hela landet. I samband med detta projekt har vi haft en dialog med Grödinge SK.

- Vi har de senaste åren satsat på att införa trådlösa nätverk för våra besökare i biblioteken. Under 2011 har vi installerat i Alby, Fittja och Vårsta bibliotek. Därmed har vi trådlöst nätverk för besökarna i samtliga bibliotek.
- Ett nytt system för föreningsbidrag har införts och vi har inlett arbetet med att ta fram ett idrottspolitiskt handlingsprogram. Det kommer att vara klart våren 2012.
- Vi har byggt om och omgestaltat Hallunda bibliotek. Dess profil är att vara Botkyrkas internationella bibliotek format kring en öppen scen för det fria ordet.
- Storstretens sporthall har återuppbyggts och togs i bruk i december. Den nya sporthallen är 400 kvm större än den gamla. Bland annat finns lokaler för fler typer av aktiviteter än tidigare, exempelvis thaiboxning. Däremot finns inte längre någon skyttehall. Den verksamheten är flyttad till Hacksjöns skjutbana. Eklidshallens hoppgröp är under byggnation. Beräknas bli klar under våren 2012.
- Vi har låtit en landskapsarkitekt göra en visionär utvecklingsplan av området kring Brunna IP. Planen kommer att vara ett underlag för kommande utveckling. Vi har haft dialog med föreningslivet under arbetets gång.

Slutsatser för framtiden mål 1

- Tyvärr har vi haft två sporthallar färre än planerat under året. Det är dels Storstretens sporthall som brann ner 2010. Och dels Malmsjö sporthall som vi har tvingats hålla stängd på grund av konstruktionsfel. Vi har heller inte kunnat öppna den nya läktare i Idrottshuset som håller på att byggas. Byggprojektet har kantats av olika problem och förseningar. Förvaltningen har en dialog med fastighetsenheten om hur byggnadsprojekt ska fungera smidigare i framtiden.
- Resultatet av medborgarnas generella upplevelse av kultur- och idrottsverksamheten har tyvärr sjunkit medan upplevelsen av bibliotekens verksamhet ligger kvar på en hög nivå. Vi kommer att analysera möjliga orsaker till försämringen. En bidragande orsak kan vara att det finns målgrupper som inte känner till vår verksamhet så väl. Det framkom i förvaltningens egen medborgarundersökning som gjordes 2011. Vi kommer även att genomföra en brukarundersökning under våren 2012 som kommer att ge oss en tydligare fingervisning om hur man upplever verksamheterna. Vi kommer också att arbeta vidare med att nå de målgrupper som inte känner till vår verksamhet så väl.
- Åtaganden som vi inte har haft möjlighet att arbeta med är den reviderad biblioteksplanen och att förstärka vårt arbete i den nya stadsdelen Riksten. Revidering av biblioteksplan kommer vi att jobba med 2012.

Mål 1 B: Medborgarnas nyttjande av kultur- och fritidsnämnden verksamheter ska vara högt

Mätbart mål	Utfall 2009	Utfall 2010	Mål 2011	Utfall 2011
Utnyttjandegraden av bibliotekens media ska år 2011 vara minst 2,7 utlån per media	2,7	2,7	2,7	2,4
Föreställningarna för skolan inom ramen för Kulturmånaden ska nyttjas högt	95%	90%	100%	95%
Antalet besök per öppettimme på föreningsdrivna fritidsgårdar ska vara minst 10	8,3	11,4	10	12

Uppföljning och analys mål 1 B

- Under 2011 har nyttjandegraden av våra idrottsanläggningar ökat och nyttjandet av våra badhus, racketshall, konsthall, fritidsgårdar och bibliotek ligger fortsatt på en hög nivå. Samma sak gäller kulturprogrammen för skolorna.
- Antalet besökare på öppettimme på de föreningsdrivna fritidsgårdarna har två år i rad legat över målet. 12 besökare per timme, mot 10 som var målet.

Mål 1 C: Möjligheten att ägna sig åt spontana aktiviteter ska öka

Mätbart mål	Utfall 2009	Utfall 2010	Mål 2011	Utfall 2011
Vi erbjuder minst 50 tillfällen för barn och unga att komma och prova på olika estetiska uttrycksformer	62	132	50	75
Under 2011 kommer organiserad spontanidrott att erbjudas minst 400 timmar		404	400	456
År 2011 arrangerar vi minst 20 guidade turer för allmänheten	32	36	20	33
Antal timmar för allmänhetens åkning i ishallarna ska vara minst 36 tim/vecka	37	37	36	26
Antal timmar för allmänhetens tid på konstgräsplanerna ska vara minst 20 tim/vecka		0	20	7

Åtaganden mål 1C

- En skate- och BMX park ska byggas i Tumba.
- Det ska finnas särskilt avsatta tider för allmänheten på befintliga anläggningar.
- Vi ska öka marknadsföringen av våra motionsspår.
- Särskild vikt ska läggas vid att öka möjligheterna för flickors spontana fysiska rörelse. Vi vidgar utbudet av spontanaktiviteter och inför möjligheter att delta i dans utan föransökan.
- Vi ska öka antalet öppettimmar för både motionssim och fri lek på våra badhus.

Uppföljning och analys 1 C

- Vi har utvidgat spontanaktiviteterna till att även omfatta dans, vilket lockar fler flickor än pojkar, bland annat dansfestivalen Urban Connection tillsammans med Dansens Hus. Ett samarbete med DIS - Dans i Stockholms stad och län - har startats och kommer att pågå under 2012. Även fäktning och basket har startat under 2011. En särskild satsning görs för tjejer i Norsborg i samarbete med SAMBA Football Academy som anordnar spontanaktiviteter.
- Vi har också utökat antalet öppna, kreativa verkstäder för barn och unga i Botkyrka konsthall och i biblioteken. Vi har haft cirka 40 st verkstäder på konsthallen och 22 st på biblioteken. Totalt har 1165 barn deltagit under 2011.
- Planeringen av en skate- och BMX-park pågår tillsammans med samhällsbyggnadsförvaltningen. Vi har haft en referensgrupp av ungdomar som är delaktiga i arbetet. Bygget beräknas starta våren 2012.
- Vi har ökat antalet öppettimmar på våra badhus för både motionssim och fri lek.
- Från och med hösten har vi erbjudit schemalagd allmänhetens tid på konstgräsplaner.

Slutsatser för framtiden mål 1 C

- Eftersom vi har lagt ner ishallen Maxihallen kan vi inte längre erbjuda 36 timmar allmänhetens åkning per vecka.

Mål 1 D: Kommunens fritidsanläggningar ska vara välskötta

Mätbart mål	Utfall 2009	Utfall 2010	Mål 2011	Utfall 2011
70% av brukarna ska uppleva att kommunens fritidsanläggningar sköts väl		60%	70%	mäts 2012
Brukarna upplevelse om att badhusen sköts bra och är välstädade ska öka		61%	75%	mäts 2012

Åtaganden mål 1 D

- Vi ska genomföra månadsvis avtalsuppföljningar med serviceförvaltningen som utför skötseln av våra idrottsanläggningar.

Uppföljning och analys mål 1 D

- De mätbara målen här kommer att följas upp 2012 då det är dags för våra brukarundersökningar.
- Vi har skapat en struktur för regelbundna möten med serviceförvaltningen kring skötsel av våra idrottsanläggningar.
- Under slutet av 2011 har vi beslutat att utöka antalet städtillfällen i de större idrottsanläggningarna till att även gälla helger.

Mål 2: Botkyrkaborna är delaktiga och kan påverka i kommunen

I ett demokratiskt samhälle har alla människor lika värde och lika rättigheter. Trots det är skillnaderna fortfarande stora och alltför många känner ett utanförskap. Arbetet för jämlikhet och delaktighet ska intensifieras ytterligare. Botkyrka ska utveckla och fördjupa demokratin. Alla ska ha möjlighet att påverka. En viktig del för att öka delaktigheten är de dialogforum som vi inrättar i varje kommundel. Här kan förtroendevalda och medborgare mötas för att tillsammans diskutera hur Botkyrka kan utvecklas.

Mätbart mål	Utfall 2009	Utfall 2010	Mål 2011	Utfall 2011
2 a) År 2014 ska minst 75% av invånarna uppleva att de kan vara med och påverka i kommunala frågor som intresserar dem (KF) * Förändrad mätmetod i "Utfall 2011".	61%	60%	70%	65%
Minst 15 kulturaktiviteter och projekt ska arrangeras av ungdomar	10	9	15	18
Under 2011 gör vi minst 60 föreningsbesök	60	40	60	50
Föreningarnas upplevelse av att de kan påverka fördelningen av lokaltider ska öka till 50%		6%	50%	mäts 2012
Föreningarnas upplevelse av att de kan påverka fördelningen av lokaltider ska öka till 50%		10%	50%	mäts 2012
55% av brukarna inom varje av nämndens verksamheter ska uppleva att de kan vara med och påverka om de vill		32%	55%	mäts 2012
Synpunkter från medborgare via synpunktssystemet		25		19
Medborgarförslag till kultur- och fritidsnämnden		23		19

Åtaganden mål 2

- I samspel med Tullinges invånare utreder vi möjligheten att skapa en ny mötesplats i Tullinge inom konceptet Idea Store i Tullinge centrum. Idea Store är ett kulturhus/bibliotek med både samhällsservice och lokaler för möten och umgänge. Konceptet finns i flera förorter till London.
- Minst 10 ungdomar skriver i och producerar tidningen Shoo. Tidningen trycks i en upplaga på 3000 ex som sprids till samtliga skolor, fritidsgårdar, bibliotek och medborgarkontor i hela Botkyrka.
- Vi ska tillsammans med serviceförvaltningen att anordna säsongs- och anläggningsträffar med de föreningar som använder sig av våra anläggningar.
- Vi ska utveckla dialogen med föreningarna i Botkyrka och bjuda in dem att vara delaktiga i arbetet med att utforma förvaltningens arbetsprocesser som berör föreningarna. Till exempel kommer dialoger att initieras med berörda föreningar inför varje schemaläggning av ny säsong.

Uppföljning och analys mål 2

- Vi har haft dialogmöten med föreningslivet vid flera tillfällen. Exempel är vid införandet av nya villkor för lokalbokning av idrottsanläggningarna, i samband med utredningen om nolltaxa, det idrottspolitiska handlingsprogrammet, vid framtagandet av nya skyltar för motionsspåren samt vid enskilda byggprojekt.
- Vi har haft Öppen scenprogram i Hallunda och Alby bibliotek vid sex olika tillfällen. Det innebär att besökarna varit delaktiga med förslag och medverkan i programmen. Biblioteken har startat handledning i dataanvändning. Syftet är att öka den digitala delaktigheten. Under 2011 har det varit 42 handledningstillfällen utspridda på Tumba, Hallunda och Tullinge bibliotek.
- Vi har haft en anläggningsträff med de föreningar som är aktiva på Brunna IP samt en träff med de föreningar som använder ishallarna.
- 11 ungdomar har tillsammans producerat tidningen Shoo under sommaren. Tidningen blev klar i september och distribuerades inom och utanför kommunen.
- Projektet Demokrati genom teater har avslutats med en utställning och en föreställning på respektive ort - Skopje och Botkyrka. Projektet har pågått i två år och finansierades av ICLD och Svenska Institutet.
- Vi har gjort ett idéprogram för ett nytt kulturhus i Tullinge och överlämnat det till kommunledningsförvaltningen.

Slutsatser för framtiden mål 2

- Vi har inte klarat av att anordna anläggningsträffar på alla våra anläggningar. Orsaken är bristande personalresurser.

Mål 3: Kommuninvånarna får ett bra bemötande och bra service av kommunens anställda

Kommuninvånarna ska få ett bra bemötande i kontakten med de anställda i kommunen. Alla ska bemötas med respekt, få sakkunnig information, stöd och hjälp. Ingen ska särbehandlas. Kommuninvånarna ska uppfatta att det är enkelt att ha kontakt med kommunen och att man får tydliga och klara besked och bra service. Medborgare som är brukare i de kommunala verksamheterna ska känna att de har möjlighet att påverka den egna verksamheten förutom att de är nöjda med den service de får.

Mätbart mål	Utfall 2009	Utfall 2010	Mål 2011	Utfall 2011
3 a) År 2014 ska minst 89% av invånarna anse att kommunens anställda ger dem ett bra bemötande (KF) * Förändrad mätmetod i "Utfall 2011".	78%	80%	87%	81%
Minst 70% av föreningarna ska uppleva att de bli välbemötta av kommunen		41%	70%	mäts 2012
70% av brukarna i varje av nämndens verksamhet ska anse att informationen som finns om verksamheten är tydlig och lätt att förstå		30%	70%	mäts 2012
Resultatet för Botkyrkas hemsidas information om kultur- och fritid i SKL's webbundersökning ska förbättras	53%	73%	100%	73%

Åtaganden mål 3

- Vi ska tillsammans med Stockholm stad ansöka om bidrag till ett kompetensutvecklingsprojekt som fokuserar på bemötande, mångfald och att tillgängliggöra verksamheten för alla. Om projektet beviljas startar det 2011 och pågår till 2013.
- Vi ska öka samarbetet med Kontaktcenter. Dels hänvisar dit istället för att uppge kontaktuppgifter till enskilda handläggare som är svåra att nå. Dels lär vi upp Kontaktcenters medarbetare i de bokningsverktyg vi har, så de kan hjälpa medborgare direkt.
- Vi ska svara på mejl från brukare och medborgare inom två arbetsdagar.
- Under 2011 utvecklar vi sms-tjänst för Botkyrka kulturskolas kommunikation med sina elever.
- Vi ska genomföra månadsvis avtalsuppföljningar med serviceförvaltningen som bemannar våra idrottsanläggningar och är kommunens ansikte gentemot brukarna. I avtalet har krav på bemötande och service skrivits in, vilket har saknats tidigare.
- Ansökningar om bidrag och stöd ska besvaras inom tre veckor.
- Förvaltningen ska följa kommunens kanalstrategi och sträva efter att styra informationsflödet till brukare och medborgare genom kanalerna webben, telefon och det personliga mötet.
- I samband med att det nya systemet för föreningsbidrag införs kommer vi att stärka kommunikationen med föreningslivet. Syftet är att föreningarnas förståelse för bidragssystemet ska stärkas och att förvaltningen bättre ska kunna möta upp föreningarnas behov.
- Vi ska lansera ett nytt begrepp i vårt arbete gentemot föreningar, Föreningsbyrån. Syftet är att ge bättre service och bemötande till föreningarna. Telefontider och kontaktytor ska samordnas och en gemensam mejladress införs.

- Vi ska utveckla bibliotekets del av botkyrka.se så att den innehåller fler e-tjänster än idag och ger ännu bättre möjligheter att utföra sina ärenden smidigt på nätet. Dessutom ska den utvecklade webbplatsen bjuda in besökarna att vara delaktig.

Uppföljning och analys mål 3

- Arbetet med en ny bibliotekswebb pågår och kommer att bli klart våren 2012.
- Innan sommaren blev vi beviljade pengar till ett kompetensutvecklingsprojekt tillsammans med Stockholms stad. Under hösten har projektet förberetts med en förstudie. Startskottet gick i januari 2012 och sen pågår utbildningarna till och med 2013.
- Hittills i år har vi inte klarat tre veckors handläggningstid på alla ärenden. I det nya systemet för föreningsbidrag är det endast evenemangsbidraget som handläggs löpande. Dessutom handläggs ansökningar till Drömdeg löpande. För Drömdeg är det cirka 50 procent av ansökningarna som går till beslut inom tre veckor.
- Vi har ökat dialogen och kommunikationen med föreningslivet. Både genom att bjuda in till dialogträffar kring speciella frågor och genom mer direktkontakt. I ett led att stärka föreningslivet kompetens har vi arrangerat två föreläsningar på temat idrott där alla är inbjudna. Fler föreläsningar kommer 2012, bland annat en med Patrik Sjöberg.
- Vi har nu fått igång en sms-tjänst för Botkyrka kulturskola. På så sätt kan pedagogerna kommunicera med eleverna på ett smidigt och effektivt sätt.

Slutsatser för framtiden mål 3

- Vi har beslutat att inte specifikt lansera begreppet Föreningsbyrån gentemot föreningslivet. Vi ser Föreningsbyrån främst som ett internt arbetssätt för att samordna förvaltningens arbete med föreningsärenden.

Mål 4: Medborgarna har lika möjligheter och rättigheter

Kommunens invånare ska ha lika möjligheter att utveckla och bidra med sin förmåga i arbetslivet, på fritiden och i samhället generellt. Det ska gälla oavsett kön, etnisk tillhörighet, religion eller annan trosuppfattning, funktionsnedsättning, ålder, sexuell läggning eller könsöverskridande identitet eller uttryck. Mångfald- och jämställdhetsarbetet ska stärkas och genomsyra all kommunal verksamhet och samhällsplanering. Vår avsikt är att arbeta för att ge mångfald och antidiskriminering genomslag i verksamhet och personalsammansättning. Vi ska bli en förebild och uppmana andra aktörer att inta ett aktivt förhållningssätt i dessa frågor

Mätbart mål	Utfall 2009	Utfall 2010	Mål 2011	Utfall 2011
4 a) År 2014 ska minst 95% av invånarna uppleva att de inte utsätts för diskriminering (KF) * Förändrad mätmetod i "Utfall 2011".	88%	93%	92%	90%
Beståndet av talböcker ska uppgå till minst 1,4 volymer per talboksberättigad		1,3	1,4	1,4
Antalet elever i Botkyrka kulturskola från de norra kommundelarna ska ligga kvar på samma nivå	296	273	300	274
Flickor från norra kommundelarna i Botkyrka kulturskola			50%	68%
Pojkar från norra kommundelarna i Botkyrka kulturskola			50%	32%

Åtaganden mål 4

- Vi ska göra en inventering av den fysiska tillgängligheten i våra publika lokaler och anläggningar.
- Vi ska tillsammans med Stockholm stad ansöka om bidrag till ett kompetensutvecklingsprojekt som fokuserar på bemötande och att tillgängliggöra verksamheten för alla. Om projektet beviljas startar det 2011 och pågår till 2013.
- Botkyrka kulturskola ska öka utbudet gentemot barn och unga i behov av särskilt stöd.
- Biblioteken ska uppmärksamma den årliga dyslexidagen i oktober.
- Vi genomför "sittande guidningar" med historia och kulturinriktning för äldre och funktionsnedsatta.
- Vi ska sträva efter en jämn fördelning mellan manliga och kvinnliga konstnärliga utövare i våra program.
- Vi ska ta fram nya kulturverksamheter som är riktade mot barn och unga med funktionsnedsättningar. För att höja kompetensen bland medarbetarna ska personalen vid kulturverksamheten genomgå en orienteringsutbildning för att öka kunskapen om funktionsnedsättningar.
- Med utgångspunkt i en studie som gjorts 2010 kommer vi att göra en insats för jämställdhet inom fritidsgårdsverksamheten.

Uppföljning och analys mål 4

- Flera olika insatser har gjorts under 2011 för att bidra till detta mål. Här kommer exempel.
- Vi har genomfört en stor satsning på språkstöd och mångspråkig biblioteksverksamhet. Språkcaféer har arrangerats i Tumba, Alby och Hallunda bibliotek vid 64 olika tillfällen. Läsecirklar på lätt svenska har arrangerats på fyra av biblioteken. Antalet nedladdade digitala talböcker har ökat under 2011, totalt 1550 nedladdningar för personer med lässvårigheter. En nyhet är att vi kan erbjuda och lära upp talboksläsare att själva ladda ner böcker hemma. Detta innebär en starkt ökad service. Vi har hittills lärt upp 18 brukare, 11 vuxna och 7 barn. Vi strävar efter en jämn könsfördelning bland de konstnärer som har utställningar i Botkyrka konsthall. Under 2011 engagerades åtta kvinnliga och åtta manliga konstnärer. Alltså uppfyllde vi målet om jämställdhet.
- Från och med 2011 har kommunen ett nytt system för föreningsbidrag där flickors närvaro vid idrottsaktiviteter viktas tyngre än pojkars. Det är för tidigt att bedöma vilken effekt det har fått.
- Fem "sittande guidning" har genomförts 2011. Det är guidade turer där man kan delta trots att man inte kan eller orkar promenera.
- Alla medarbetare på Botkyrka kulturskola har genomgått en fortbildning i musikterapi och förhållningssätt till personer i behov av särskilt stöd. Kursen arrangerades av Kungliga Musikhögskolan och gav 3 högskolepoäng. Botkyrka kulturskola erbjuder nu tre olika kurser för barn och unga i behov av särskilt stöd.
- Sedan 2010 har kultur- och fritidsförvaltningen arbetat aktivt med att stärka jämställdhetsperspektivet på våra fritidsgårdar. Vi började med att kartlägga och observera samtliga verksamheter utifrån ett jämställdhetsperspektiv. Med rapporten som utgångspunkt har diskussionen förts med chefer och föreståndare, som även gjort studiebesök i framgångsrika verksamheter på annat håll. Flera insatser har gjorts för att höja kompetensen och medvetandet hos personalen. Under 2011 har vi utbildat fritidsledarna i normkritisk pedagogik med fokus på jämställdhet, rättigheter och mångfald. Målet är att alla besökare, oavsett kön, ska få ett likvärdigt bemötande och ha samma möjligheter att utöva aktiviteter och vara delaktiga i verksamheterna. I de föreningsdriva fritidsgårdarnas besöksstatistik kan vi se en positiv utveckling där könsfördelningen har gått från 31 procent tjejer 2008 till att 2011 vara 35 procent. Vi har blivit beviljade pengar av SKL för att fortsätta jämställdhetsarbetet inom fritidsgårdarna även under 2012.

Slutsatser för framtiden mål 4

- Vi kommer inte att klara av att genomföra någon inventering av den fysiska tillgängligheten i våra publika lokaler och anläggningar. Anledningen är bristande personalresurser.
- I framtiden kommer vi inte att ha tillgång till aktuell statistik kring totalt antal nedladdade talböcker eftersom brukare kommer att ladda ner själva.

Mål 4 A: Alla våra verksamheter ska vara tillgängliga i samma grad för kvinnor och män. Det ska vara lika lätt för båda könen att använda våra verksamheter.

Åtaganden mål 4 A

- Eventuella skillnader mellan kvinnors och mäns upplevelse av bemötande, trivsel och trygghet ska analyseras inom varje verksamhet och åtgärdas.

Uppföljning och analys mål 4 A

- När vi gör brukarundersökningen våren 2012 kommer vi att särskilt analysera eventuella skillnader mellan kvinnors och mäns upplevelse av bemötande, trivsel och trygghet. I den medborgarundersökning som gjordes 2011 visade resultatet inga stora skillnader mellan män och kvinnor.

Mål 5: Botkyrkaborna mår bra och har en god hälsa

Världshälsoorganisationen (WHO) har definierat hälsa som "ett tillstånd av fullständig fysisk, psykisk och socialt välbefinnande". Hälsa är därmed något mer än frånvaron av sjukdom. Hälsa omfattar något positivt, en känsla av god livskvalitet och välbefinnande. I folkhälsoarbetet utgår vi från ett hälsofrämjande perspektiv. Perspektivet innebär att vi stärker de faktorer som främjar hälsa istället för att fråga varför människor blir sjuka

Mätbart mål	Utfall 2009	Utfall 2010	Mål 2011	Utfall 2011
5 a) Under perioden 2011-2014 ska hälsan förbättras i Botkyrka uttryckt som att ohälsotalet minskar (KF)	33,8	27,4	33	
Antalet medborgare som utnyttjar Fysisk aktivitet på recept på nämndens anläggningar ska vara minst 15		3	15	10
Simkunnigheten i åk 2 (25 m på djupt vatten)				62%
Simkunnigheten i åk 2 (25 m på djupt vatten) - flickor				67%
Simkunnigheten i åk 2 (25 m på djupt vatten) - pojkar				57%
Simkunnigheten i åk 2 (200 m på djupt vatten)				33%
Simkunnigheten i åk 2 (200 m på djupt vatten) - flickor				38%
Simkunnigheten i åk 2 (200 m på djupt vatten) - pojkar				30%

Åtaganden mål 5

- Vi ska bidra till att metoden Fysisk aktivitet på recept (FaR) sprids i Botkyrka och utnyttjas av fler.
- Vi uppmuntrar till rörelse och friskvård på många sätt, bland annat genom våra motionsspår. Under 2011 förbättrar vi skyltningen på motionsspåren samt avslutar upprustningen av belysningen på elljusspåren.
- Kultur- och fritidsanläggningarna ska följa kommunens kostpolicy, vilket innebär att öka utbudet av hälsosam mat där barn vistas.
- Vi ska verka för att simkunnigheten bland vuxna i Botkyrka ökar genom att erbjuda simskolor för vuxna samt en särskild simskola för kvinnor.
- Ett idrottspolitiskt handlingsprogram kommer att tas fram som bland annat riktar fokus på möjligheterna till spontana fysiska aktiviteter. Arbetet med organiserad spontanidrott, tjejers idrottande och idrott i de norra kommundelarna kommer att ges särskilt fokus.
- Förvaltningen kommer förhoppningsvis att medverka i ett EU-samarbete kring social inkludering genom idrott.
- Vi ska öka möjligheterna att syssla med fysisk aktivitet på fritidsgårdarna.

Uppföljning och analys mål 5

- Botkyrka konsthall har ett medvetet fokus på att servera hälsosam förtäring i samband med barnverksamhet och vernissager.
- Vi har ökat inslagen av fysiska aktiviteter vid fritidsgårdarna, exempelvis med basket på Southside och Musikhuset Kärsby, Lagret och Tullinge fritidsgård.
- Badhusen har upphört med att sälja godis, läsk och liknande produkter till skolbarn under skoltid.
- Vi har haft 113 deltagare i simskoleundervisning för vuxna. Under 2011 har vi börjat mäta simkunnigheten hos kommunens skolklasser i årskurs 2. Vi kan notera att simkunnigheten är aningen högre bland flickorna än bland pojkarna. En större skillnad finns det mellan kommundelarna. I norra kommundelarna är simkunnigheten avsevärt lägre än i södra kommundelarna. Det skiljer drygt 30 procentenheter.
- Medarbetare på badhusen och Botkyrka rackethall har genomgått en SISU-utbildning i Fysisk aktivitet på recept (FaR).
- Vi har satt upp förnyade kartor och skyltar i motionsspåren vid Lida-Harbro-Brantbrink. Vi har även startat arbetet med ett nytt, platt elljusspår vid Brantbrinks IP. Det blir klart under våren 2012.

Slutsatser för framtiden mål 5

- Förvaltningen fick avslag på ansökan om pengar till EU-projektet kring social inkludering genom idrott. Därför kommer projektet inte att genomföras.
- Med vår ökade kunskap om simkunnigheten hos kommunens skolbarn i årskurs 2 behöver vi analysera vad vi kan göra för att minska de stora skillnaderna i resultat mellan norra och södra kommundelarna.

Unga och äldre i fokus - ett Botkyrka med goda uppväxtvillkor och ett tryggt liv för alla

Mål 6: Barn och ungdomar har goda uppväxtvillkor i Botkyrka

Botkyrka ska vara en trygg och bra kommun att växa upp i. Kommunens olika verksamheter måste här samverka med varandra och med andra aktörer för att nå önskat resultat. Förskolans pedagogiska verksamhet har stor betydelse för en god språkutveckling och en bra start i livet för de minsta. En bra uppväxt handlar även om att ha en bra fritid och att få utlopp för kreativitet och skapande. Kommunens upplevelsesatsning syftar till att stödja och uppmuntra de ungas idéer och initiativ inom detta område

Mätbart mål	Utfall 2009	Utfall 2010	Mål 2011	Utfall 2011
6 a) Minst 90% av ungdomar i åldrarna 10-19 år ska år 2014 uppleva att de har en bra fritid (KF)				
6 b) 82% av föräldrarna till barn i åldern 1-10 år ska år 2014 anse att Botkyrka är en bra kommun att växa upp i (KF) * Förändrad mätmetod i "Utfall 2011".	71%	67%	76%	62%
Andelen barn av kommunens 7-20 åringar som går i kulturskolan ska öka	28%	30%	30%	23%
75% av de schemalagda hyrestiderna i våra idrottslokaler skall användas till barn- och ungdomsverksamhet			75%	Vi kan inte mäta detta ännu
Minst 75% av brukarna på varje fritidsgård ska uppleva att de är nöjda med verksamheten		50%	75%	mäts 2012
Minst 50% av besökarna på varje fritidsgård ska vara nöjda med öppettiderna		7%	50%	mäts 2012
Minst 75% av brukarna på varje fritidsgård ska uppleva att de är nöjda med verksamheten			75%	mäts 2012

Åtaganden mål 6

- En skate- och BMX park ska byggas i Tumba.
- En ny fritidsgård i Alby ska etableras.
- Vi ska stödja skolorna i deras arbete att alla barn ska vara simkunniga när de går ut årskurs 5 genom att erbjuda uppsamlingskurser för de elever som inte kan simma 200 m i årskurs 4.
- Vi ska införa en kvalitetssäkring så att samtliga fritidsgårdar håller samma höga kvalitet.
- Vi ska anpassa fritidsgårdarnas öppettider efter besökarnas behov och önskemål på varje fritidsgård.
- Tillsammans med andra aktörer ska vi arbeta för att ungdomar i Botkyrka upplever att de har en bra fritid.
- Kultur- och fritidsanläggningarna ska följa kommunens kostpolicy, vilket innebär att öka utbudet av hälsosam mat där barn vistas.
- Badvakter ska alltid finnas i simhallen när barn badar.
- Eklidshallen ska byggas ut och en hoppgrup ska anläggas.
- Vi ska utveckla en metod för kompetenssäkring hos fritidsgårdspersonal.
- Särskilt åtagande för Alby och norra kommundelarna: Vi ska erbjuda eftermiddagsaktiviteter 1-2 dagar i veckan i Hallunda, Alby och Fittja bibliotek.
- Vi ska införa kvalitetssäkring så att samtliga fritidsgårdar håller samma höga kvalitet.

Uppföljning och analys mål 6

- Kultur- och fritidsförvaltningen genomför en stor mängd insatser för Botkyrkas barn och unga för att bidra till målet om goda uppväxtvillkor. Mycket av vår grundläggande verksamhet i form av den kulturella allemansrätten för skolbarn, biblioteksverksamheten, fritidsgårdarna, föreningsstödet och idrottsanläggningarna riktar sig främst till barn och unga och skapar det levande samhälle som Botkyrka är. Här beskrivs också ett antal speciella insatser som har gjorts 2011:
- Fritidsledarna på samtliga fritidsgårdar har utbildats i hur de kan handleda ungdomar i att skapa egen film. De arbetar nu vidare i egna projekt. Fritidsgården Southside i Tumba har särskilt profilerat sig med filmarbete. Botkyrka kulturskola har börjat lägga sin musikundervisning i fritidsgårdarnas lokaler. Det är ett led i att blanda förvaltningens olika verksamheter och också att synliggöra de aktiviteter som finns för ungdomar.
- Workshops och kreativa verksamheter för barn har erbjudits vid 22 tillfällen under året vid de olika biblioteken och vid 110 tillfällen har vi haft sagostunder för barn. Vi har också vidareutvecklat formerna för bibliotekens sagostunder och skolklassbesök. Bland annat genom att låta barnen vara mer aktiva.
- På skolloven har vi erbjudit en rad olika aktiviteter. En nyhet är kurser i animation på fritidsgårdarna med lärare från Botkyrka kulturskola som handledare. En annan nyhet är "lek-teater-installation" på Hallunda Folkets Hus som leddes av teatergruppen Cafez. Detta var oerhört populärt. En tredje nyhet är "stridskonstläger" på Hogslaby under sommarlovets sista vecka. På höstlovet såg 250 barn föreställningen Charlies unge på Hallunda Folkets Hus. I Botkyrka konsthall har det varit 40 olika tillfällen för öppen verkstad.
- Vi har tillsammans med Studieförbundet arrangerat skolavslutningsrock i Tullinge. Under våren arrangerades Fittja is Peace med Studieförbundet som drivande kraft.
- Hälsoveckor har genomförts vid fritidsgårdarna i Fittja och Alby. På Alby fritidsgård säljs godis bara på fredagar. Frågan om hälsosam kost ska aktualiseras på nytt i föreståndargruppen.
- Eklidshallens hoppgröp är under byggnation och beräknas bli klar våren 2012.
- För det mesta har det funnits badvakter vid bassängen när barn badar. Men det finns tillfällen då bemanningen inte har räckt till. Detta är något vi har uppmärksammat och nu jobbar aktivt med att åtgärda.
- Planeringen av en skate- och BMX park pågår tillsammans med samhällsbyggnadsförvaltningen. Vi har haft en referensgrupp av ungdomar som är delaktiga i arbetet. Bygget beräknas starta våren 2012.
- Under hösten har vi gjort en förstudie om villkoren för att införa nolltaxa i kommunens anläggningar. Ett förslag presenteras i nämndens framåtsikt 2013-2016.
- Vi har samverkat med utbildningsförvaltningen kring skapande-skola-projekt för skolor i hela kommunen.

Slutsatser för framtiden mål 6

- Vi har svårt att klara av att alltid ha badvakter vid bassängen när barn badar med nuvarande bemanning. Vid normal verksamhet fungerar det bra, men när något oförutsett inträffar eller vid hög besöksfrekvens finns det inte marginaler i bemanningen.
- Den nya fritidsgården i Alby blev inte klar under 2011. Det som hindrar är lokalfrågan, vi har inte fått tillgång till de tilltänkta lokalerna. Däremot har vi

haft en aktiv dialog med ungdomar i Alby kring hur den nya fritidsgården ska utformas och fungera.

- Vi har inte kommit igång med kvalitetssäkring av och kompetenssäkring inom fritidsgårdarna beroende på sjukdom hos nyckelpersoner. Vi kommer att arbeta med frågan 2012 istället.
- Vi har ännu inte verktyg för att mäta andelen ungdomsverksamhet i våra idrottsanläggningar. Med det nya verksamhetssystem som just nu införs hoppas vi kunna mäta det i framtiden.

Mål 6 A: Vår verksamhet ska grundlägga ett livslångt intresse för kulturupplevelser, eget skapande, läsning, idrott och fysisk aktivitet

Åtaganden mål 6 A

- Vi ska möjliggöra att barn kommer i kontakt med böcker och läsande redan i förskoleåldern. Detta görs genom att vi har ett antal bibliotekarier som arbetar uppsökande gentemot förskolan samt samarbete med BVC.

Uppföljning och analys mål 6 A

- Alla bibliotek arbetar aktivt med förskolorna i området. Särskilda satsningar görs för barns språkutveckling.
- På biblioteken har läsecirklar för unga genomförts med 22 sammankomster under året.
- I november-december genomfördes en talanginventering öppen för alla botkyrkabor i form av en audition och en konsert.

Mål 7: Ungdomar har kunskaper som ger förutsättningar för vidare studier eller arbete

Skolan har avgörande betydelse för våra ungdomars valmöjligheter senare i livet. Godkända betyg i grundskolan och en fullföljd gymnasieutbildning är därför viktiga milstolpar inför klivet ut i arbetslivet eller till högre utbildning. De pedagogiska insatserna ska baseras på individuella behov och anpassas till elevernas olika bakgrund och förutsättningar. Mångfald ska ses som en tillgång.

Mätbart mål	Utfall 2009	Utfall 2010	Mål 2011	Utfall 2011
7 a) År 2014 ska 90% av kommunens grundskoleungdomar uppnå behörighet till gymnasieskolan (KF) * Nya kriterier för behörighet i "Utfall 2011"	83%	86%	88%	83%
7 b) År 2014 ska 74% av kommunens ungdomar ha fullföljt gymnasieutbildning vid 20 års ålder (KF)	64%	60%	69%	63%
Under sommaren tar vi emot minst 50 ungdomar inom ramen för kommunens sommarjobb för ungdomar			50	115

Åtaganden mål 7

- Vi startar projektet Kulturjobb som en del av kommunens ferieplatser under sommaren. Start sommaren 2011.

Uppföljning och analys mål 7

- Vi har tagit emot ett stort antal sommarjobbare (115 st), många fler än vad vi åtagit oss. Ett stort antal av dessa (77 st) arbetade inom kulturområdet. Vi samarbetade med kulturaktörer i kommunen och lyckade skapa många ytterligare arbetstillfällen - vi kallar samarbetet Kulturjobb.

Mål 8: Äldre kan efter sina förutsättningar bibehålla sin livskvalitet

De äldres erfarenhet och kompetens är en viktig resurs att ta tillvara. I Botkyrka ska man kunna fortsätta ett aktivt liv även när man kommer upp i åren. Äldreomsorgens insatser ska bygga på ett förhållningssätt där det friska sätts i fokus med insatser som bibehåller eller stärker möjligheter till en trygg livssituation. Det innebär också att erbjuda fler mötesplatser för äldre.

Mätbart mål	Utfall 2009	Utfall 2010	Mål 2011	Utfall 2011
8 a) År 2014 ska 85% av invånarna över 65 år uppleva att det är tryggt att åldras i Botkyrka kommun (KF) * Förändrad mätmetod i "Utfall 2011".	73%	79%	82%	71%

Åtaganden mål 8

- Vi ska undersöka möjligheterna att genomföra en aktivitetspark för äldre och funktionsnedsatta. Detta arbete ska ske tillsammans med vård- och omsorgsförvaltningen samt samhällsbyggnadsförvaltningen.
- En "äldrevecka" ska genomföras v.44 i samverkan med föreningar, studieförbund och andra aktörer. Minst 10 evenemang genomförs.
- Vi genomför "sittande guidningar" med historia och kulturinriktning för äldre och funktionsnedsatta.
- Även under 2011 ska vi ha en resurs som arbetar särskilt med målgruppen äldre och funktionsnedsatta. Detta är ett samarbete med vård- och omsorgsförvaltningen.

Uppföljning och analys mål 8

- Vi ger stöd i datoranvändning för äldre på våra bibliotek. Genom vårt samarbete med SeniorNet erbjuds datakurser för dem som vill lära sig.
- Fem "sittande guidning" har genomförts 2011. Det är guidade turer där man kan delta trots att man inte kan eller orkar promenera.

Mål 8 A: Kultur- och fritidsnämnden har verksamhet speciellt riktad mot äldre

Mätbart mål	Utfall 2009	Utfall 2010	Mål 2011	Utfall 2011
Under 2011 ska förvaltningen arrangera minst 50 aktiviteter som riktar sig till äldre	58	76	50	73

Uppföljning och analys mål 8 A

- Tack vare att kultur- och fritidsförvaltningen har fått en permanent resurs för arbete med verksamhet särskilt riktad mot målgruppen äldre bidrar vi starkt till detta mål. Under 2011 har vi arrangerat och samordnat 73 aktiviteter särskilt riktade till äldre. Exempel är sommarmusik, filosofiska samtal, barfotaparty i Trädgårdstorp, cirkusföreställning på äldreboende och badbussar. Äldreveckan i

oktober hade temat "Rörligt", och lockade 850 deltagare under veckans 30 aktiviteter.

- Äventyrsvandring på Lida, en av "barnbarns-aktiviteter" som genomförts, lockade 75 deltagare, blandat äldre och barn. Cirkusgruppen CirqIsis uppträdde på några äldreboenden för totalt 160 personer. I samband med den nya Tunaparken har vi bevakat behoven för de äldre medborgarna och verkat för att det kommer att bli en yta för aktiviteter främst riktade till äldre.
- Till barfotapartyt i Trädgårdstorp anordnade vi en buss som plockade upp deltagare i hela kommunen. Cirka 100 personer utnyttjade bussen. Totalt 200 personer deltog i aktiviteten.

Samhälle i utveckling - det nya Sverige finns i Botkyrka

Mål 9: Fler Botkyrkabor har arbete och den egna kompetensen tas tillvara

Att människor har ett arbete är en grundläggande förutsättning för en långsiktig samhällsekonomisk stabilitet. Mänskliga resurser ska alltid tas tillvara. Aktiva insatser ska därför riktas till personer och grupper som har det svårast att ta sig in på den reguljära arbetsmarknaden. Detta arbete ska göras i samverkan med andra samhällsorgan. Eget arbete och självförsörjning är den enskilt viktigaste faktorn i en framgångsrik integrationsprocess

Mätbart mål	Utfall 2009	Utfall 2010	Mål 2011	Utfall 2011
9 a) Under perioden ska förvärvsrekvensen i Botkyrka öka till 75% år 2014 (KF)	68,70%	70,30%	72,00%	
Under 2011 tar förvaltningen emot minst 10 praktikanter		36	10	36
Praktikanter - kvinnor			5	21
Praktikanter - män			5	15

Åtaganden mål 9

- Konsthallens mentorskapsprogram samarbetar med Kungliga Konsthögskolan för att motverka snedrekryteringen av unga med utländsk bakgrund till landets konst- och designhögskolor.

Uppföljning och analys mål 9

- Botkyrka konsthall har i samarbete med Kungl. Konsthögskolan startat YAPP - ett program med 17 ungdomar från Tullinge gymnasium. Syftet är att bredda rekryteringen till högre konstnärlig utbildning. Under hösten har man träffats regelbundet och man avslutade med ett vernissage på Botkyrka konsthall.
- Biblioteken, främst i Hallunda och Tumba, har ökat samarbetet med vuxenutbildningen och SFI. Vi tar emot studiegrupper och handleder vuxenstudier i studierna.
- Förvaltningen har bidragit genom att ta emot så många som 36 praktikanter under året. 21 kvinnor och 15 män.

Mål 11: Botkyrka bidrar inte till klimatförändringar

Botkyrka måste klara av att både minska utsläpp av s k växthusgaser och hantera konsekvenserna av den globala uppvärmningen. Det ställer krav på att kommunen skapar en ekologiskt hållbar utveckling som minskar miljöbelastningen och gynnar biologisk mångfald. Dessutom behöver miljömedvetandet öka hos Botkyrkas invånare och verksamma. Energisparande och miljöfrämjande åtgärder liksom ett hållbarare transportsystem ska stimuleras. Vår nya klimatstrategi ska lägga fast handlingsvägarna som leder från "nuläge" till "önskat läge" - till ett läge där vi inte längre bidrar till klimatförändringarna

Mätbart mål	Utfall 2009	Utfall 2010	Mål 2011	Utfall 2011
11 a) Utsläppen av koldioxid ska minska till 1,2 ton per invånare år 2014 (KF)	1,84		1,5	
Förvaltningens elförbrukning ska minska med 4% 2011		-2,60%	-4,00%	-4,50%

Åtaganden mål 11

- Varje enhet ska vidta olika åtgärder för att minska förvaltningens elförbrukning.
- Förvaltningens medarbetare ska i första hand använda kommunens bilpool när man behöver använda biltransport.
- Vi undviker att göra tjänsteresor med flyg i den mån det går. När flygresor är nödvändiga köper vi utsläppsrätter i motsvarande utsträckning.

Uppföljning och analys mål 11

- Vi har lagt ner Maxihallens isverksamhet från och med mars månad. Det har inneburit en avsevärd minskning av elförbrukningen på Brunna IP (46 procents minskning jämfört med 2010).
- Fittjabadets vattenförbrukning har minskat kraftigt tack vare att problem med långvarigt läckage åtgärdades 2010.
- I arbetet med det nya, platta elljusspåret vid Brantbrinks IP använder vi energisnåla armaturer.

Mål 12: Medborgarna skapar samhörighet och hemkänsla i Botkyrka

Människor engagerar sig i sammanhang de känner samhörighet med. Därför är viljan till och stoltheten över att känna sig som Botkyrkabo helt avgörande för att skapa delaktighet. Ett ökat kvarboende är en förutsättning för att sociala kontakter och nätverk ska bli bestående. Botkyrka ska erbjuda olika former av boende och upplåtelseformer för att man ska kunna välja det boende som bäst passar den egna situationen. Kommundelarna ska upprustas och omdanas i samråd med de boende. Det gäller bostadsområden, kommunala lokaler och anläggningar och utemiljön, med en helhetssyn på en bra boendemiljö

Mätbart mål	Utfall 2009	Utfall 2010	Mål 2011	Utfall 2011
12 a) Vid utgången av 2014 ska minst 92% av medborgarna uppge att de kan rekommendera en vän att flytta till sitt bostadsområde (KF) * Förändrad mätmetod i "Utfall 2011".	84%	83%	88%	78%
Botkyrka konsthall genomför minst 4 aktiviteter i offentlig miljö med stor lokal publik			4	8

Åtaganden mål 12

- Under 2011 startar en ny satsning på publik arkeologi kring kulturmiljön vid Hågelby - Skrävsta. Medborgare, såväl unga som äldre, ska ha möjlighet att delta i projekt kring de arkeologiska utgrävningar som kommer att genomföras i samband med utbyggnaden av familjeparken.
- Vi ska arrangera en kultur- och idrottsgala under våren, "Hjärta Botkyrka".

Uppföljning och analys mål 12

- Kultur- och fritidsnämnden bidrar i stor utsträckning till målet om samhörighet och hemkänsla genom både basverksamhet och speciella insatser. Här är exempel på vad vi gjort under 2011:
- Vi har genomfört fyra utgrävningar som var öppna för allmänheten att besöka. Vid en av utgrävningarna fick medborgare själva vara med och gräva under handledning av en arkeolog.
- Den 21 maj arrangerade vi kultur- och idrottsgalan "Hjärta Botkyrka". Många föreningar och andra organisationer deltog genom att arrangera med prova-på aktiviteter. Andelen idrottsföreningar som deltog var större än förra året. Exempelvis fanns sambafotboll, orientering och cricket med. Under dagen delades nämndens stipendier ut. Cirka 2500 personer besökte Hjärta Botkyrka 2011.
- Residence Botkyrka har en lokal referensgrupp i Fittja som tycker till om innehållet i de olika konstprojekten. Referensgruppen bidrar också till nätverksbyggandet för de gästande konstnärerna. Fittja Open genomfördes under sex höstveckor med både workshops och visningar på plats i Fittja. Cirka 400 personer deltog.
- Kulturdagen på Tullinge bibliotek i september är ytterligare ett arrangemang som bidrog till samhörighet och hemkänsla. Arrangemanget skedde tillsammans med studieförbund, föreningar och områdesgruppen. Totalt besökte cirka 1000 personer kulturdagen och dess 16 olika programpunkter.

Mål 12 A: Kultur- och fritidsnämnden skapar mötesplatser för Botkyrkaborna.

Mätbart mål	Utfall 2009	Utfall 2010	Mål 2011	Utfall 2011
Vi delar ut minst 20 bidrag till "viss prestation" under 2011 för att främja lokala festivaler och aktiviteter	19	21	20	29
Andelen brukare som känner sig välkomna i nämndens lokaler ska vara fortsatt högt.		86%	88%	mäts 2012

Åtaganden mål 12 A

- Vi ansöker om medel från Kulturrådet för att arrangera en internationell bokmässa i Hallunda 2011. Planerna är att det ska bli en återkommande verksamhet vartannat år.
- Vi ska initiera och genomföra ett antal större arrangemang runt om i Botkyrka i samverkan med andra. Exempel är Hjärta Botkyrka, Botkyrkas internationella allsång och familjeprogrammen.

Uppföljning och analys mål 12 A

- Vi har genomfört Botkyrka internationella bokmässa i maj 2011. Mässan blev mycket uppmärksam i media, inte minst medverkan av världsförfattaren Nawal El-Saadawi. Cirka 1000 personer deltog i mässans olika arrangemang. Vi erhöll bidrag från Kulturrådet för att kunna arrangera mässan.
- Vi har också erhållit utvecklingsmedel från Svensk Biblioteksförning för projektet Botkyrka internationella bibliotek - Öppen scen för det fria ordet.
- Vid samtliga bibliotek har det bedrivits en aktiv verksamhet med författarbesök, föredrag mm. I Hallunda och Alby har man satsat på Öppen scenprogram som kommit till i samspel med biblioteksbesökarna och blivit mycket välbesökta. I Tumba och Hallunda stöder man vuxnas lärande med extra insatser. Flera bibliotek har genomfört språkkaféer och bokcirkel och har författarmentorer. För barnen har anordnats bl.a. kreativa verkstäder, barnteater och skapande boksamtal.
- Under våren och sommaren har flera större arrangemang på allmänna platser anordnats, t.ex. Drakfestivalen, Urban Connection, Hjärta Botkyrka, Fittja Open och CirkIsis gatuföreställningar.

Mål 13: Invånarna i Botkyrka upplever att kommunen stimulerar till kreativitet och entreprenörskap

Kommunens upplevelsesatsning är en strategi för kommunens verksamheter och andra aktörer i kommunen. Upplevelsesatsningen ska stärka den kommunala verksamheten och samtidigt skapa nya inspirerande möjligheter inom kultur, utbildning och näringsliv. Kommunens upplevelsesatsning bidrar även till en positiv bild av Botkyrka

Mätbart mål	Utfall 2009	Utfall 2010	Mål 2011	Utfall 2011
13 a) Vid utgången av 2014 ska minst 87% av medborgarna uppleva att kommunen satsar på kreativitet och entreprenörskap (KF) * Förändrad mätmetod i "Utfall 2011".	69%	75%	82%	72%
Under 2011 stödjer vi 15 drömdegsprojekt	9	8	15	13

Åtaganden mål 13

- Botkyrka kommun bidrar till att den kreativa näringen utvecklas genom bidrag till filmprojekt och Filmpool Stockholm.
- Kultur- och fritidsverksamheten i Botkyrka ska bidra till att framhäva Botkyrka som en kommun som är kreativ och långt ifrån lagom genom att våga testa nya idéer och vara med i nyskapande projekt.
- Vi ska satsa på att hitta sponsorer inom näringslivet till några av våra projekt.
- Vi uppmuntrar unga genom att genomföra egna kreativa projekt genom att erbjuda projekt pengar, Drömdeg.
- Vi genomför mentorsprogrammet Kultursken i samarbete uf där unga personer får möjlighet att arbeta med företag och organisationer inom kultur- och upplevelsebranschen.
- Biblioteken i Botkyrka använder sociala medier, bloggar, Facebook och Twitter för att nå ut till nya grupper av medborgare på digitala mötesplatser.

Uppföljning och analys mål 13

- Förvaltningen har under 2011 en person anställd som jobbar med filmutveckling i både det lokala och regionala perspektivet. Flera av projekten riktar sig till målgruppen barn och unga i Botkyrka. Kommunens engagemang i Filmbasen i Alby (i samarbete med Stockholms läns landsting/Film Stockholm) fortsätter att ge god utdelning. 2500 unga filmare över hela Stockholm-Mälardalenregionen är idag knutna till denna mötesplats för unga filmare. Inom ramen för det ettåriga talangprogrammet som lanserades 2008 har redan tre regissörer debuterat med uppmärksammade långfilmer, däribland Axel Petersén med filmen Avalon.
- Tumbascenen har blivit utrustad med en digital filmprojektor. Nu visar man de senaste svenska och internationella filmerna, även i 3D.
- För att framhäva att Botkyrka är en kreativ kommun långt ifrån lagom har vi initierat ett antal projekt. Exempelvis YAPP, Residence Botkyrka, utställningen Cash Flow och projektet Kulturjobb.
- Biblioteken i Botkyrka är mycket aktiva på Facebook och Twitter och har tre egna bloggar. Det resulterar i mycket kontakter med en intresserad allmänhet men är också viktigt ur ett marknadsförings- och omvärldsperspektiv.
- Vi har skapat en liten bidragspott där föreningar och studieförbund kan söka pengar för att genomföra egna filmprojekt. Det handlar om väldigt små pengar, men har visat sig vara en viktig katalysator för att filmprojekt kommer i gång i en målgrupp som vi har haft svårt att nå tidigare. Tio organisationer fick bidrag under 2011.

- Vi beviljat 13 drömdegsprojekt, vilket är fem fler än förra året.
- Vi har tecknat ett avtal där säkerhetsföretaget Loomis sponsrar organiserad spontanidrott för Botkyrkas ungdomar. Samarbetet inleddes under hösten 2011 och fortsätter under 2012. Vi har också ett sponsoravtal med Botkyrkabyggen AB.

Slutsatser för framtiden mål 13

- Mentorsprogrammet Kultursken kommer att omformas i samarbete med skolornas studievägledare. Därför blir det inget projekt 2011.

Mål 13 A: Kultur- och fritidsnämndens verksamhet stärker kommunens profil som kultur- och upplevelsekommun

Åtaganden mål 13 A

- Genom att vara involverade i ett antal regionala projekt som t.ex. Filmbasen och Creative Stockholm ska vi vara en stark aktör i det regionala utvecklingsarbetet och deltar i det kulturpolitiska samtalet nationellt.
- Vi ska vara i framkant när det gäller barnkulturen, bla genom större projekt som den Kulturella Allemansrätten och Kulturmånadens program

Uppföljning och analys mål 13 A

- Vi är initiativtagare och projektägare för Creative Stockholm. Inom ramen för det görs just nu en kartläggning av kreativa näringar i stockholmsregionen. Syftet på sikt är stimulera och förbättra förutsättningarna för företagande inom upplevelsebranschen.
- Genom vårt deltagande i Filmbasen förbättras möjligheten för unga, nya filmskapare i Botkyrka att utvecklas. Två filmer som har producerats i Botkyrka var med och tävlade i Guldbaggegalan i januari.
- Inom ramen för den kulturella allemansrätten har bland annat alla elever i årskurs 1 i Botkyrka erbjudits danslektioner under ledning av en professionell danspedagog. Eleverna har också fått se en dansföreställning. Alla niondeklassare (750 st) har fått se Djungelboken på Stockholms stadsteater.
- Botkyrka kommun har varit medlem i Stockholm Winter Games. Arrangemanget genomfördes på jullovet i januari 2012. Vår utvärdering resulterar troligen i att vi inte fortsätter som medlemmar.
- Förvaltningen har beslutat att gå med i samarbetet kring Sport Campus Sweden för att förstärka möjligheten att kombinera högskolestudier på hemmaplan med elitidrottsutövning.

Mål 13 B: Kultur- och fritidsnämndens verksamhet är nyskapande och ligger i framkant i Sverige inom sitt område

Åtaganden mål 13 B

- Vi arrangerar Botkyrka Internationella Bokmässan i maj 2011, tre välfyllda mässtdagar med föredrag, författarmöten, förlag, kulturinslag med mera. Mässan kommer att vara riktad till både fackfolk och botkyrkabor.

Uppföljning och analys mål 13 B

- Vi har genomfört Botkyrka internationella bokmässa i maj 2011. Mässan, som är den enda i sitt slag i Sverige, blev mycket uppmärksam i media och inte minst medverkan av världsförfattaren Nawal El-Saadawi. Cirka 1000 personer deltog i mässans olika arrangemang.
- På biblioteken erbjuder vi mentorer för unga som vill satsa på sitt skrivande och har författardrömmar. De får råd, handledning och hjälp vidare. Så vitt vi vet är vi det enda bibliotek i Sverige som erbjuder den här tjänsten.
- Botkyrka konsthalls samarbete med Konsthögskolan kring YAPP är en ny form av bildundervisning på gymnasiet. Studenter och gymnasieelever möts och skapar konst tillsammans.
- Broängens nya konstgräsplan är pilot för den nya, moderna sortens konstgräs. Det är den enda anläggningen i Sverige med denna sorts konstgräs. Det kommer att generera uppmärksamhet och studiebesök från hela landet

Organisation för framtiden - kreativitet och effektivitet ger kraft

Mål 14: Kommunens verksamheter bedrivs på ett fossilbränslefritt och energisnålt sätt

Botkyrka kommuns verksamheter ska präglas av långsiktighet och vara ett föredöme för kommuninvånare och företag som verkar i kommunen. All kommunal verksamhet ska arbeta mot de nationella miljökvalitetsmålen. Energisparande och miljöfrämjande åtgärder ska stimuleras. All direkt användning av fossila bränslen som olja och bensin ska upphöra inom "kommunkoncernen".

Mätbart mål	Utfall 2009	Utfall 2010	Mål 2011	Utfall 2011
14 a) Kommunens inköp av fossilbränsle ska år 2015 vara 0% (KF)	97%	95%	60%	94%
14b) Den totala energiförbrukningen ska under perioden 2007-2014 minska med 15%/kvm i kommunens fastigheter och anläggningar (KF)	250	244	21	
Förvaltningens elförbrukning ska minska med 4% 2011		-2,6%	-4,0%	-4,5%

Åtaganden mål 14

- Vi undviker i de fall det går att skapa tryckta informationsmaterial, och istället använda oss av webben och digital information.
- Vi undviker att göra tjänsteresor med flyg i den mån det går. När flygresor är nödvändiga köper vi utsläppsrätter i motsvarande utsträckning.
- Förvaltningens medarbetare ska i första hand använda kommunens bilpool när man behöver använda biltransport.

Uppföljning och analys mål 14

- Genom att vi har infört ytterligare sex e-tjänster minskas pappersförbrukningen.
- Antalet medarbetare som är medlemmar i bilpoolen har ökat.
- Förvaltningen har klimatkompenserat för vårens flygresor. Från och med hösten 2011 kommer det att skötas direkt genom kommunens upphandlade resebyrå.

Mål 15: I Botkyrka är arbetsklimatet gott och sjukfrånvaron låg

Mätbart mål	Utfall 2009	Utfall 2010	Mål 2011	Utfall 2011
Sjukfrånvaron på kultur- och fritidsförvaltningen ska fortsätta vara låg	3,6%	3,6%	3,4%	3,7%
Sjukfrånvaro - kvinnor			3,4%	
Sjukfrånvaro - män			3,4%	
År 2011 ska minst 90 % av kofs personal uppleva att de har inflytande över sitt arbete	88%	78%	90%	68%
Kvinnor som upplever att de har inflytande över sitt arbete			90%	63%
Män som upplever att de har inflytande över sitt arbete			90%	74%
Andelen medarbetare som upplever att deras närmsta chef stimulerar till kreativitet och nytänkande ska öka.	69%	66%	75%	70%
Kvinnor som upplever att deras närmsta chef stimulerar till kreativitet och nytänkande			75%	70%
Män som upplever att deras närmsta chef stimulerar till kreativitet och nytänkande			75%	70%
Andelen manliga medarbetarna som inte trivs på jobbet ska minska.	14%		0%	10%

Åtaganden mål 15

- Förvaltningens arbetsplatser ska erbjuda bra arbetsmiljö för medarbetarna. Vi ska under 2011 göra en anpassning av Hallunda biblioteks kontorsytor för att förbättra arbetsmiljön.
- Förvaltningens arbetsplatser ska erbjuda en bra arbetsmiljö för medarbetarna. Vi ska under 2011 göra en anpassning av Hallunda biblioteks kontorsytor för att förbättra arbetsmiljön.
- Alla medarbetare ska vara delaktiga i arbetet med enhetens handlingsplan och uppföljning.
- Förvaltningen ska arbeta med kontinuerlig fortbildning av medarbetarna och cheferna. Våra medarbetare ska ges möjlighet till kompetensutveckling utifrån verksamhetens och individens behov.

Uppföljning och analys mål 15

- Fram till och med september månad ligger förvaltningens sjukfrånvaro på 3,7 procent. Det är lite högre än motsvarande period 2010, som var 3,3 procent. På grund av byte av lönesystem har vi inte tillgång till siffror för oktober - december ännu.
- Förvaltningens totala resultat i medarbetarenkäten försämrades 2011 jämfört med 2010. Vi kan se att resultatet inom förvaltningen varierar stort - från toppresultat till dåliga resultat. Ett arbete med att analysera orsaker pågår och dialoger inom de berörda arbetsgrupperna har startats. De tre mätbara målen som har valts ut ur medarbetarenkäten (se ovan) har både försämrats och förbättrats. På frågan om inflytande över sitt arbete kan vi se en stor skillnad i resultat mellan kvinnliga och manliga medarbetare. Männerna upplever att de har större inflytande över sitt arbete. Vi behöver analysera detta djupare och ta fram en handlingsplan över hur vi kan komma till rätta med denna diskrepans.

- Vi har påbörjat arbetet med att utbilda alla medarbetare i ett interkulturellt förhållningssätt. Dels med en workshop med 20 nyckelpersoner på förvaltningen och dels med en introduktion för samtliga medarbetare i förvaltningen.
- I samband med omgestaltningen av Hallunda bibliotek har vi byggt om kontorsytorna och förbättrat arbetsmiljön.

Slutsatser för framtiden mål 15

- Vi ska analysera medarbetarenkäten utifrån eventuella skillnader mellan manliga och kvinnliga medarbetare, och göra handlingsplaner på de områden som skillnaderna är stora.

Mål 16: Den etniska mångfalden ökar bland kommunens anställda

Kommunens personal ska spegla kommunens befolkning. Flerspråkighet och mångkulturell kompetens ska ses som en merit när nya medarbetare anställs i kommunen. Speciellt viktigt är det att andelen med utländsk bakgrund ökar på högre befattningar. Mångfaldsfrågorna ska vara ständigt närvarande i de kommunala verksamheterna

Åtaganden mål 16

- På enheter som har låg andel medarbetare med utländsk bakgrund ska vi sträva efter att öka andelen med utländsk bakgrund, vi vill att våra medarbetare ska präglas av den mångfald som vår kommun präglas av.
- Vi ska arbeta för att kunskapen om mångfald och jämställdhet ökar bland våra medarbetare.
- Vi ska sträva efter en jämn könsrepresentation på alla arbetsplatser.

Uppföljning och analys mål 16

- Vi har anställt ytterligare tre medarbetare med utländsk bakgrund under 2011.
- Vi har fått pengar från SKL för att öka kunskapen om jämställdhet bland våra medarbetare, framförallt inom fritidsgårds- och föreningsarbetet.
- Kulturavdelningen har genomfört kompetensutveckling om jämställdhet.

Mål 18: Kommunens verksamheter bedrivs på ett effektivt och kreativt sätt

Genom en effektiv kommunal verksamhet och politiska prioriteringar kan utrymme skapas för framtida behov. Alla verksamheter ska löpande pröva möjligheterna att hitta nya och effektivare arbetssätt. Genom att vara kreativa och nytänkande skapar vi utrymme för verksamhetsutveckling. Samordning av kommunala verksamheter och en utökad samverkan med andra kommuner och aktörer kan öka effektiviteten utan att ge avkall på kraven på kvalitet. Effektiviteten kan också öka genom att kommunen på ett aktivt sätt tar vara på den moderna tekniken, t ex verksamhetsutveckling med hjälp av IT.

Mätbart mål	Utfall 2009	Utfall 2010	Mål 2011	Utfall 2011
18 a) Effektivisering motsvarande 2,4% under perioden 2009-2012 ska uppnås för att bidra till en hållbar ekonomisk balans och samtidig skapa utrymme för utveckling (KF)	0,6%	0,6%	0,6%	
18 b) Effektivisering ska uppnås i verksamheterna för att bidra till en hållbar ekonomisk balans och samtidigt skapa utrymme för utveckling (KF)				
75% av bibliotekens låneavviseringar ska ske via epost eller sms.		77%	75%	82%
Minst 90% av bibliotekens utlån ska ske genom RFID-automaterna.		92%	93%	95%
Antalet övertidstimmar i förvaltningen ska vara max 250 timmar år 2011	651	253	250	Kan inte mätas än
Antalet e-tjänster inom nämndens område ska vara minst 10 st år 2011		3	10	10
Antalet föreningar med skulder till kommunen ska minska		10	2	8
Den totala skuld från föreningar som omfattas av avbetalningsplaner ska minska		1 140 000		840 000

Åtaganden mål 18

- Samverkan och kontaktytorna inom förvaltningen ska öka. Kompetens och erfarenheter ska tas tillvara oavsett inom vilken del av organisationen den finns.
- Förvaltningen ska fortsätta att effektivisera arbetssätt och arbetsprocesser och ta hjälp av digitala system där det är lämpligt.
- Under 2011 påbörjar vi utvecklingen av Botkyrka kulturskolas lokaler i Tullinge.
- Vi undviker i de fall det går att skapa tryckta informationsmaterial, och istället använda oss av webben och digital information.
- Vi ska byta ut vårt verksamhetssystem för föreningskontakter, bidragshantering och lokalbokningar. I samband med detta ska vi också skapa effektiva och kvalitetssäkrade rutiner för arbetet med föreningslivet.

Uppföljning och analys mål 18

- Kulturverksamheten och fritidsgårdsverksamheten har ökat sitt samarbete. Det handlar främst om arbete kring filmskapande och cirkusträning.
- Antalet övertidstimmar fram till och med oktober är 147. Motsvarande siffra för 2010 var 214 timmar. I och med byte av lönesystem finns siffrorna för november och december inte tillgängliga ännu. Målet för hela året är max 250 timmar övertidsarbete.
- Vi har sagt upp Botkyrka kulturskolas lokaler i Tullinge från årsskiftet 2011/12. Vi startar samarbete med Studieförbundet om pop & rock verksamhet 2012.
- Vi håller på med införande och utbildningar i kommunens nya system för lokalbokning och föreningsbidrag, Interbook. Systemet beräknas vara i full drift under 2012.
- Vi har nått målet att ha tio e-tjänster i drift 2011. Dessa är: webbaserad biblioteksdatas, utlåning av e-böcker och andra media, digitala ansökningar för Drömdeg, stipendier samt föreningsbidrag, webbanmälan för Botkyrka kulturskola, sms-tjänst inom Botkyrka kulturskola, digital bokningsförfrågan för idrottsanläggningar och lokaler, digital närvarorapportering för vissa delar av föreningsbidraget samt webbaserad bokning av skolornas kulturprogram.
- Tyvärr har åtta idrottsföreningar skulder till kommunen p.g.a. man ligger efter med betalningarna för hyra av idrottsanläggningar. Förvaltningen har tagit fram arbetsrutiner för uppföljning och har kontinuerlig dialog med berörda föreningar. Under 2011 har antalet skuldsatta föreningar minskat med två, och det totala skuldbeloppet minskat med 300.000 kr, vilket är positivt.

Betydelsefulla händelser 2011

- Botkyrka internationella bokmässan i maj
- Hjärta Botkyrka i maj
- Invigning av digital filmprojektor på Tumbascenen
- Äldreveckan i oktober
- Kraftig ökning av den organiserade spontanidrotten
- Samtliga niondeklassare såg Djungelboken på Stockholms stadsteater i september
- Maxihallens isverksamhet lade ner i mars
- Projektet Demokrati genom teater avslutades efter två års projekttid
- Hallunda bibliotek nyöppnade med ny, funktionell planlösning
- Kulturdagen på Tullinge bibliotek
- SM i karate i Idrottshuset i december
- Tiomilastafett i orientering vid Riksten i april
- IFK Tumba gick upp i handbollens elitserie

Personalbokslut

Med anledning av att kommunen har bytt lönesystem i november 2011 så har förvaltningarna inte tillgång till fullständig statistik för 2011. Många siffror som redovisas i personalbokslutet är tagna från de förra lönesystemet och därmed till och med oktober månad.

Personalstruktur

Kultur- och fritidsförvaltningen har några mindre personalförändringar under 2011. En tjänst som dramapedagog 100 % har dragits in inom kulturverksamheten med anledning av verksamhetens sparbetning inför 2011. Tjänsten drogs in mars 2011 och den berörda medarbetaren fick en tjänst inom utbildningsförvaltningen. Utöver det har ett par av förvaltningens verksamheter förstärkts med nya tjänster och kompetenser för att uppnå en mer effektiv och ändamålsenlig organisation. Verksamheten ungdom och förening har inrättat en ny tjänst som verksamhetsutvecklare sedan 1 september 2011. Kultur- och fritidsstaben har förstärkt kommunikatörstjänsten från 35% till 100%, med start årsskiftet 2011/2012.

Förvaltningen har i samarbete med klf från oktober 2010 haft en person projektanställd som filmsamordnare. Uppdraget består i att arbeta med filmsatsningar inom Botkyrka kommun. Tjänsten kommer att bli en tillsvidare tjänst från och med 1 januari 2012, tjänsten är placerad inom kulturverksamheten.

I övriga verksamheter har det inte skett några större förändringar vad gäller tjänster.

Antal anställda totalt och omräknat i årsarbetare

Antal anställda	2009	2010	2011
Antal årsarbetare (snitt under året)	126,1	123,7	125,2
Andel tillsvidareanställda (per sept)	76%	73%	66%
Andel tidsbegränsat anställda (per sept)	14%	16%	14%
Andel timanställda (per sept)	10%	11%	20%
Andel kvinnor - män* (%)	62 - 38	62 - 38	59 - 41
Totalt anställda individer* (per sept)	140	147	145

*avser tillsvidare och visstidsanställda

Per september 2011 hade förvaltningen totalt 145 månadsanställda medarbetare (tillsvidare eller visstidsanställda). Det är en minskning med två medarbetare från föregående år. Andelen tillsvidareanställda har sjunkit med 7 % och vi kan se motsvarande ökning av timanställda. De timanställda medarbetarna återfinns främst inom fritidsgårdar, bad och Botkyrka rackethall.

Medelålder och sysselsättningsgrad

Medelålder & sysselsättningsgrad	2009	2010	2011
Medelålder månadsavlönade – kvinnor (år)	44	44	44
Medelålder månadsavlönade – män (år)	44	43	42
Sysselsättningsgrad månadsavlönade – kvinnor (%)	85	80	84
Sysselsättningsgrad månadsavlönade – män (%)	85	92	89
Andel deltidsanställda totalt (%) (exkl. timanställda)	30	29	28
Andel deltidsanställda kvinnor (%) (exkl. timanställda)	32	38	32
Andel deltidsanställda män (%) (exkl. timanställda)	26	13	14

Förvaltningens medelålder är 43 år. Sysselsättningsgraden för månadsanställda kvinnor har ökat under 2011 med 4 procentenheter jämfört med föregående år. Vad gäller månadsanställda män är det den motsatta bilden, deras sysselsättningsgrad har minskat med ca 2 procentenheter.

Andelen deltidsanställda har minskat marginellt. Kvinnorna har fortfarande högst andel deltidsanställda 32 procent, dock en minskning med 5,5 procentenheter jämfört med 2010. Totalt ligger andelen deltidsanställda på ungefär samma nivå som föregående år. Dessa siffror exkluderar timanställda.

Kultur- och fritidsförvaltningen kommer att arbeta för att minska andelen deltidsanställda kvinnor och män ytterligare genom effektiva och kreativa lösningar där det är möjligt. Vår ambition är att också försöka begränsa antalet timanställda samt omvandla deltidstjänster till heltid.

Åldersfördelning

Av våra medarbetare är 59 procent kvinnor och 41 procent män. Det är en ökning av andelen manliga medarbetare med 3 procentenheter från föregående år. I tabellen nedan syns åldersfördelningen uppdelat i tre åldersgrupper.

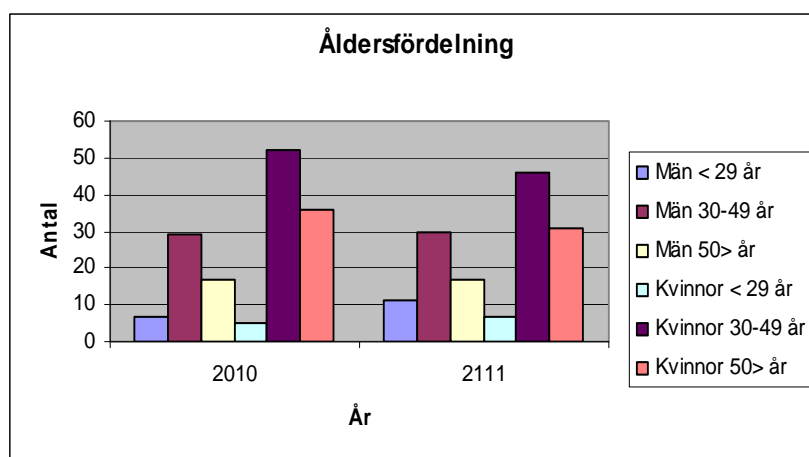

Den största gruppen anställda finns i åldersgruppen 30-49 år med 76 anställda. Åldersgruppen 50 år och äldre är den näst största gruppen med 48 anställda. Minst anställda har vi i gruppen 29 år och yngre, totalt 18 medarbetare. Förvaltningen har en del pensionsavgångar att vänta inom de kommande åren. Det kan komma att leda till ytterligare en förnygring av vår personal.

Anställda med utländsk bakgrund

Inom förvaltningen var andelen med utländsk bakgrund, födda utomlands eller har två föräldrar som är födda utomlands, 28 procent 2011. Det är en liten minskning jämfört med 2010 då siffran var 29 procent. I kommunen är motsvarande siffra 42 procent.

Chefer med personalansvar

Av chefer med personalansvar är 67 procent kvinnor och 33 procent män 2011. Andel chefer med utländsk bakgrund inom kultur- och fritidsförvaltningen var 20 procent.

Personalomsättning

Förvaltningen anställde 22 nya medarbetare under 2011. Av de 22 är cirka 70 procent anställda tillsvidare. Resterande medarbetare anställdes på visstidsanställningar eller vikariat på grund av föräldraledighet eller annan tjänstledighet.

Under 2011 har två medarbetare gått i pension vilket kan jämföras med fjolårets tre avgångar. Förvaltningen har en del pensionsavgångar att vänta inom de närmsta åren då 40-talisterna kommer att gå i pension. Fram till 2014 är det sju av våra medarbetare som kommer att uppnå pensionsålder (65 år).

Sjukfrånvaro och hälsoutveckling

Sjukfrånvaron har ökat något bland vår personal under 2011. Till och med september, då vi kan få fram siffror, var sjukfrånvaron 3,7 procent. För samma period 2010 var det 3,3 procent. Det är långtidssjukfrånvaron som står för denna mindre ökning. Vi kommer att fortsätta arbeta för en låg sjukfrånvaron genom att uppmuntra till friskvård och vidta tidiga insatser för att undvika sjukskrivningar. Motsvarande siffra i kommunen ligger på 5,7 %.

Sjukfrånvaro kof i procent*	2010	2011
Sjukfrånvaro totalt (per sept)	3,3	3,7
Kvinnor och män		
Varav kort, upp till 14 dgr	1,8	1,5
Varav lång, 14 dgr och mer	1,5	2

Arbetsskador och tillbud

Under 2011 har det inom förvaltningen anmälts sju tillbud och åtta arbetsskador. Alla tillbud förutom ett har skett inom biblioteksverksamheten. Det har handlat om oroligheter i biblioteken, brandalarm som utlösts samt arbetsredskap som fallit ner.

Arbetsskadorna har exempelvis varit halkolycka i badhus eller skador vid förflyttning av arbetsredskap/föremål. Det har också förekommit situationer med hotfulla besökare som har anmälts. Situationer med hotfulla besökare har exempelvis åtgärdats i form ökad bemanning och tydligare trivselregler i biblioteken.

Inflytande

Av kultur- och fritidsförvaltningens medarbetare upplever totalt 77 procent att de har inflytande över sitt arbete. Det är ungefär samma nivå som föregående år. Resultat för hela kommunen var 80 procent. För hela kommunen har andelen som anser sig ha inflytande över sitt arbete ökat med ca 5 procentenheter.

Tidsanvändning

Tidsanvändning	2009	2010	2011
Faktiskt arbetad tid i % av ordinarie tid	88	89	90
Sjukfrånvaro i % av ordinarie tid	3,1	3,3	3,7
Lagstadgad frånvaro i % av ordinarie tid	7,6	5,3	5,4
Övrig ledighet i % av ordinarie tid	0,8	2,1	1,4
Övertid i % av ordinarie tid	0,2	0,1	0,1
Fyllnadstid i % av ordinarie tid	0,2	0,3	0,1

Våra medarbetares faktiskt arbetade tid har ökat med 0,6 procentenheter under 2011. Det är en följd av att den övriga ledigheten minskat med motsvarande siffra. Övrig ledighet är all frånvaro exkl. lagstadgad frånvaro som avser tjänstledighet och föräldraledighet. Övertidsarbetet inom förvaltningen har varit mycket litet under senaste tre åren, under 2011 var den endast 0,1 procent av ordinarie tid. Antal fyllnadstimmar har minskat något jämfört med föregående år, under 2011 var den endast 0,1 procent av ordinarie tid. Förvaltningen kommer att fortsätta att arbeta för att hålla antalet övertids- och fyllnadstimmar på en låg nivå.

Lönekostnad

Hela förvaltningens lönekostnader har under 2011 ökat med 5 procent. Den totala lönekostnaden uppgick 2011 till 58,5 mkr inkl sociala avgifter (55,7 mkr 2010).

Förvaltningens sjuklönekostnader uppgick till 539 tkr (2011) en ökning från föregående då sjuklönekostnaderna uppgick till 413 tkr (2010). Under 2009 uppgick sjuklönekostnaderna till 361 tkr.

Kompetensförsörjning

Under 2011 har förvaltningen använt ca 1,3 mkr (ca 9100 kr/person) till kompetenshöjande insatser för våra medarbetare vilket är en något större kostnad än 2010, då kostnaden uppgick till ca 1,1 mkr.

I september 2011 påbörjade vi ett kompetensutvecklingsprojekt tillsammans med Stockholms stads kulturförvaltning, Kultur och fritid för alla. Projektet kommer att pågå i 2,5 år och de kompetenshöjande utbildningar kommer att ligga inom områdena bemötande, mångfald och ledarskap. Alla medarbetare inom kof omfattas samt personal på våra idrottsanläggningar och föreningsdrivna fritidsgårdar.

Övriga kompetensutvecklingsinsatser har under 2011 för våra medarbetare planerats och genomförts till stor del på enhetsnivå då det inom förvaltningen finns en stor variation av tjänster och kompetenser inom våra fyra verksamhetsområden.

Tema för kultur- och fritidsförvaltningen förvaltningsdag 2011 var; vad innebär interkulturellt förhållningssätt i vardagsarbetet för kultur- och fritidsförvaltningen? Helena Rojas Lundgren, utvecklingsledare på kommunledningsförvaltningen, berättade om Botkyrkas interkulturella arbete. Leo Razzak, socialentreprenör, berättade med utgångspunkt i sin egen uppväxt i Botkyrka en berättelse om mångfald, integration och identitet. Ann Klynning från kulturförvaltningen i Stockholm stad informerade även om det kommande kompetensutvecklingsprojektet - Kultur och fritid för alla.

Förvaltningens chefer hade två chefsträffar under året. Under den första chefsdagen arbetade cheferna med jämställdhet med hjälp av filmer och tillhörande metodmaterial och övningar tillsammans med Louis Lineo från Machofabriken.

Den andra chefsträffen berörde främst kompetensprojektet - Kultur och fritid för alla. Projektledare och delprojektledare berättade om projektet som kommer att omfatta utbildningsinsatser inom bemötande, mångfald och ledarskap. Cheferna arbetade även i en mindre workshop med framgångsfaktorer för ett lyckat APT-möte.

Under 2011 har två av våra chefer deltagit i Botkyrka kommuns ledarutvecklingsprogram. Förvaltningens nyanställda chefer har till största del gått de fyra obligatoriska introduktionsblock som kommunen erbjuder.

Medarbetarenkät 2011

Förvaltningen har totalt sett ett något lägre resultat på medarbetarenkäten 2011 än föregående år och medarbetarindex har i och med det sjunkit något, från 68 till 66. Inom de flesta områdena ligger kultur- och fritidsförvaltningen ganska lika med kommungenomsnittet vilket vi ser som positivt. Variationerna inom förvaltningen är dock ganska så stora, allt från enheter med ett mycket gott resultat till de med ett lägre resultat.

Inom frågorna som rör ledarskap samt delaktighet och inflytande har vi i stort fortfarande ett godkänt resultat. Medarbetarskapet får höga siffror något vi ser som positivt då det visar att våra medarbetare trots ett något vikande resultat känner ett stort engagemang och att de utför ett meningsfullt arbete. Men det finns även områden där vårt resultat sjunkit och där insatser behöver göras under 2012. En trend som fortfarande håller i sig är att männen är något mer positivt inställda än kvinnorna i förvaltningen överlag.

Alla enheter kommer att arbeta aktivt med medarbetarundersökningen, de enheterna som har lägst resultat kommer att ta fram en mer omfattande handlingsplan för att förbättra resultatet till nästa år.



§ 28

Uppföljning av internkontroll 2011 (KF/2011:63)

Beslut

Kultur- och fritidsnämnden godkänner rapporten Uppföljning av internkontroll 2011.

Sammanfattning

Varje år antar nämnden en plan för den internkontroll som förvaltningen ska göra. I planen för 2011 finns sju områden som ska granskas. Dessa är:

- Korrekt BK-nummer
- Investeringar
- Upphandling/inköp
- Delegationsordning
- Inventarieredovisning

Uppföljning och förslag på åtgärder finns beskrivet i bifogad rapport.



Uppföljning av internkontroll 2011 (KF/2011:63)

Beslut

Kultur- och fritidsnämnden godkänner rapporten Uppföljning av internkontroll 2011.

Sammanfattning

Varje år antar nämnden en plan för den internkontroll som förvaltningen ska göra. I planen för 2011 finns sju områden som ska granskas. Dessa är:

- Korrekt BK-nummer
- Investeringar
- Upphandling/inköp
- Delegationsordning
- Inventarieredovisning

Uppföljning och förslag på åtgärder finns beskrivet i bifogad rapport.



Referens

Lina Karlberg

Mottagare

Kultur- och fritidsnämnden

Uppföljning av internkontroll 2011

Varje år antar nämnden en plan för den internkontroll som förvaltningen ska göra. I planen för 2011 finns fem områden som ska granskas. Här följer förvaltningens rapport över internkontroll för 2011.

1. Korrekt BK-nummer och kontaktperson på leverantörsfakturer

En mätning har gjorts under tre veckor av de fakturer som hanteras av kultur- och fritidsstaben. De verksamheter som inte ingick i mätningen är biblioteken, Botkyrka konsthall och Botkyrka kulturskola eftersom de hanterar sina leverantörsfakturer själva.

Av alla leverantörsfakturer under mätperioden var det 13 procent som hade felaktigt BK-nummer eller helt saknade BK-nummer. Resultatet är lite sämre än för 2010. En förklaring är att några av verksamheterna har ändrat BK-nummer 2011 och det är ibland trögt att få leverantörerna att korrigera fakturaadressen trots påminnelse.

Åtgärd: Förvaltningen fortsätter att kontakta leverantörer för att korrigera BK-nummer. När faktura helt saknar BK-nummer eller när BK-numret är fullständigt fel kommer vi ibland att returnera fakturan till avsändaren. Leverantören har också ett ansvar att se till att de använder rätt fakturaadress.

2. Investeringsplanering och uppföljning

Förvaltningen har tydliga rutiner för planering av investeringsprojekt. Varje projektansvarig ska göra en planering som godkänns av förvaltningschefen innan projektet påbörjas. Förvaltningens stab har sedan uppdraget att följa upp att planeringen följs och fånga upp eventuella avvikelser.

Under 2011 hade kultur- och fritidsnämnden 11 investeringsprojekt som hanterades av förvaltningen. Av dessa 11 följdes rutinen för investeringsplanering i fem av projekten. Två av projekten hanterades utanför de interna rutinerna, projekt 3156 Hacksjöns skjutbana och projekt 3182 Inredning av Hallundabiblioteket. Fyra av projekten kom inte i gång under året: projekt 3157 IP Skogen, projekt 3165 Inredning Alby fritidsgård, projekt 3181 IT-server för biblioteken samt projekt 3193 Digital projektor.

Åtgärd: Kultur- och fritidsstaben fortsätter att utbilda och påminna om de interna rutinerna och bevaka att de efterlevs. Under 2012 har nämnden 14 investeringsprojekt som förvaltningen hanterar. Projekt tillsammans med tekniska nämnden hanteras och följs upp av samhällsbyggnadsnämnden.

3. Inköp görs enligt gällande ramavtal

Resultatet inom detta område var inte så bra i 2010 års internkontroll. För att förbättra tillämpningen av kommunens ramavtal träffade förvaltningens administrativa chef och ekonom under våren samtliga enheter. Vi träffarna informerade man om vilka ramavtal som gäller och man diskuterade hur man ska kunna tillämpa dem på ett smidigt sätt.

Följande områden har pekats ut för extra uppföljning i internkontrollplanen för 2011:

Andel av inköpt värde från ramavtalsleverantör	2011	2010
Livsmedel	23%	5%
Kontorsmaterial	65%	41%
Datatillbehör	55%	
Städutrustning	69%	

Inom alla dessa områden har tillämpningen av ramavtalen blivit bättre. Att nå 100% ramavtalstrohet när det gäller inköp av till exempel livsmedel är inte realistiskt på grund av att alla produkter inte finns hos den upphandlade leverantören Menigo. Ett annat problem är att leverantören har alldeles för lång leveranstid på det utbud av glass och godis som badhusen och rackethallen säljer. Detta gör att baden istället beställer direkt från GB-glass och från Previa. Förvaltningen har informerat upphandlingsenheten om detta.

När det gäller städmaterial är ramavtalstroheten ganska bra, 69 procent. En faktor som drar ner andelen är att serviceförvaltningens har använt fel leverantör för vissa inköp, som sen har fakturerats vår förvaltning.

Stickprovskontrollen för hela förvaltningens inköp visar att cirka 10 procent av inköpen (där ramavtal finns) görs utanför ramavtal. Det är aningen sämre än 2010 då det var 6 procent.

4. Delegationsbeslut

Majoriteten av handläggare och chefer känner till innehållet i delegationsordningen och vilka beslut man får fatta själv eller vilka beslut som ska fattas av högre instans. Men det händer att delegationsbeslut inte görs skriftligt

och inte diarieförs. Och det förekommer att vissa typer av avtal eller överenskommelser inte läggs in i diariet. Det har också hänt vid två tillfällen under året att tjänstemän har fattat beslut om och genomfört ändring av öppettider, trots att det inte har legat inom ramen för delegationen. Det gäller öppettider för Alby bibliotek och för Botkyrka rackethall. I båda fallen har korrekta beslut fattats i efterhand.

I mars 2011 förtydligades delegationsordningen när det gäller avgifter för tillfälliga arrangemang som t.ex en föreställning eller ett evenemang. Det har varit positivt med tydligare delegation där.

Åtgärd: Förvaltningen fortsätter att regelbundet utbilda och bevaka att delegationsordningen är känd och att den följs. Under våren 2012 gör vi en inventering av samtliga avtal som förvaltningen har för att säkerställa att de är sökbara och finns diarieförda. Vi kommer också att skapa en förtydligad rutin kring avtalshanteringen i förvaltningen.

5. Inventarieredovisning

Kommunledningsförvaltningen utlovade att nya riktlinjer för inventarieredovisning skulle komma under våren 2010. Kultur- och fritidsförvaltningen avsåg att med stöd av de nya riktlinjerna förbättra våra rutiner. Riktlinjerna från kommunledningsförvaltningen har ännu inte kommit. Eftersom riktlinjer för och syftet med inventarieredovisningen just nu är oklara har förvaltningen inte upprättat några inventarielistor 2011.



§ 29

Plan för internkontroll 2012 (KF/2012:45)

Beslut

Kultur- och fritidsnämnden godkänner förslaget till plan för internkontroll 2012.

Sammanfattning

Varje år granskas ett antal områden för att säkerställa att förvaltningens rutiner fungerar tillfredsställande. Under 2012 kommer följande områden att granskas:

- Korrekt BK-nummer och kontaktperson på leverantörsfakturor.
- Inköp görs enligt gällande ramavtal.
- Delegationsbeslut.



Plan för internkontroll 2012 (KF/2012:45)

Beslut

Kultur- och fritidsnämnden godkänner förslaget till plan för internkontroll 2012.

Sammanfattning

Varje år granskas ett antal områden för att säkerställa att förvaltningens rutiner fungerar tillfredsställande. Under 2012 kommer följande områden att granskas:

- Korrekt BK-nummer och kontaktperson på leverantörsfakturor.
- Inköp görs enligt gällande ramavtal.
- Delegationsbeslut.

Internkontrollplan för kultur- och fritidsförvaltningen 2012

Rutin som granskas	Insats av enheterna	Ansvarig för rutinen	Kontrollmetod	Kontrollansvar	Frekvens	Syfte	Styrs av
Korrekt BK-nummer och kontaktperson på leverantörs-fakturor	Noga att lämna korrekt faktureringsuppgift (inkl. BK-nummer) vid beställningar. I förekommande fall kontakta leverantören och korrigera till rätt uppgifter	Den som gör varje enskild beställning. Ytterst ansvarig är enhetschefen/ budgetansvarig	När fakturor med felaktiga uppgifter kommer in påminns enheten. Även stickprovskontroller. När fakturor kommer som hör till andra förvaltningar skickar vi tillbaka den till leverantören samt makulerar.	Ekonomiassistent	Löpande	Korrekt redovisning samt effektiv arbetsgång. Det tar mycket tid för ekonomiassistenten att utreda fakturor med fel BK-nummer eller bristfälliga uppgifter	Redovisningsreglementet
Inköp görs enligt gällande ramavtal	Alla beställningar ska göras enligt gällande ramavtal där sådana finns. I övrigt följs rutinerna för offentlig upphandling	Varje chef och budgetansvarig	Stickprovskontroller görs årligen. Både för hela förvaltningen samt för två utvalda enheter	Ekonom	1 gång/år	Följa lagen om offentlig upphandling (LOU). Att inte riskera bli stämnda och bli skadeståndsskyldiga.	LOU
Inköp görs enligt gällande ramavtal	Inom områdena livsmedel, kontorsmaterial, datatillbehör, städutrustning och gymutrustning ska endast ramleverantörer användas där ramavtal finns.	Varje chef och budgetansvarig	Samtliga inköp kommer att kontrolleras.	Ekonom	Varannan månad	Följa lagen om offentlig upphandling (LOU). Att inte riskera bli stämnda och bli skadeståndsskyldiga. Att få bra priser och effektiva inköpsrutiner.	LOU
Delegationsbeslut	Delegationsbeslut ska vara skriftliga och rapporteras till registrator.	Varje chef och handläggare som har delegation	Löpande dialog med enheterna	Administrativ chef	Löpande	Delegationsbeslut ska återrapporteras till nämnden samt registreras i LEX.	Kultur- och fritidsnämndens delegationsordning

**§ 30****Överflyttning av öppen fritidsverksamhet (KF/2012:66)****Beslut**

Kultur- och fritidsnämndens förslag till kommunfullmäktige:

Kommunfullmäktige godkänner att ansvaret för den öppna fritidsverksamheten flyttas från utbildningsnämnden till kultur- och fritidsnämnden.

Kommunfullmäktige flyttar minst hälften (eller kvarvarande medel) av den beslutade ramen 2012 för fritidsverksamhet för 10-12 åringar från utbildningsförvaltningen till kultur- och fritidsförvaltningen vid halvårsskiftet.

Sammanfattning

Kommunen är enligt skollagen skyldig att bedriva skolbarnsomsorg för alla barn upp till tolv års ålder. I Botkyrka bedrivs skolbarnsomsorgen för barn mellan tio och tolv i form av öppen fritidsverksamhet. Utbildningsförvaltningen har ansvaret för verksamheten, men den drivs (med ett undantag) av studieförbund och föreningar, oftast i anslutning till de fritidsgårdar som de också är huvudmän för.

I framåtsikten för 2011-2013 föreslog barn- och ungdomsnämnden och kultur- och fritidsnämnden gemensamt att en översyn av den öppna fritidsverksamheten ska göras. En utredning som förvaltningarna gjorde 2010 visar på en hel del brister i verksamheten. Utredningen ger ett antal rekommendationer för att utveckla och förbättra verksamheten. En av de främsta rekommendationerna var att flytta över ansvaret från barn- och ungdomsnämnden (nuvarande utbildningsnämnden) till kultur- och fritidsnämnden.

Kultur- och fritidsförvaltningen redogör för ärendet i en tjänsteskrivelse 2012-02-20.



Överflyttning av öppen fritidsverksamhet (KF/2012:66)

Beslut

Kultur- och fritidsnämndens förslag till kommunfullmäktige:

Kommunfullmäktige godkänner att ansvaret för den öppna fritidsverksamheten flyttas från utbildningsnämnden till kultur- och fritidsnämnden.

Kommunfullmäktige flyttar minst hälften (eller kvarvarande medel) av den beslutade ramen 2012 för fritidsverksamhet för 10-12 åringar från utbildningsförvaltningen till kultur- och fritidsförvaltningen vid halvårsskiftet.

Sammanfattning

Kommunen är enligt skollagen skyldig att bedriva skolbarnsomsorg för alla barn upp till tolv års ålder. I Botkyrka bedrivs skolbarnsomsorgen för barn mellan tio och tolv i form av öppen fritidsverksamhet. Utbildningsförvaltningen har ansvaret för verksamheten, men den drivs (med ett undantag) av studieförbund och föreningar, oftast i anslutning till de fritidsgårdar som de också är huvudmän för.

I framåtsikten för 2011-2013 föreslog barn- och ungdomsnämnden och kultur- och fritidsnämnden gemensamt att en översyn av den öppna fritidsverksamheten ska göras. En utredning som förvaltningarna gjorde 2010 visar på en hel del brister i verksamheten. Utredningen ger ett antal rekommendationer för att utveckla och förbättra verksamheten. En av de främsta rekommendationerna var att flytta över ansvaret från barn- och ungdomsnämnden (nuvarande utbildningsnämnden) till kultur- och fritidsnämnden.

Kultur- och fritidsförvaltningen redogör för ärendet i en tjänsteskrivelse 2012-02-20.



2012-02-20

Dnr KF/2012:66

Referens

Ann-Christine Andersson

Mottagare

Kultur och fritidsnämnden

Överflyttning av öppen fritidsverksamhet

Förslag till beslut

Kultur- och fritidsnämndens förslag till kommunfullmäktige:

Kommunfullmäktige godkänner att ansvaret för den öppna fritidsverksamheten flyttas från utbildningsnämnden till kultur- och fritidsnämnden.

Kommunfullmäktige flyttar minst hälften (eller kvarvarande medel) av den beslutade ramen 2012 för fritidsverksamhet för 10-12 åringar från utbildningsförvaltningen till kultur- och fritidsförvaltningen vid halvårsskiftet.

Bakgrund

Kommunen är enligt skollagen 2 kap 2 § skyldig att bedriva skolbarnsomsorg för alla barn upp till tolv års ålder. För barn mellan tio och tolv år kan skolbarnsomsorgen även bedrivas i form av öppen fritidsverksamhet, vilket är formen i Botkyrka. Utbildningsförvaltningen har ansvaret för verksamheten, men den drivs (med ett undantag) av studieförbund och föreningar, oftast i anslutning till de fritidsgårdar som de också är huvudmän för.

Under 2011 fördelades totalt 4 172 tkr till skolområdena för den öppna fritidsverksamheten. Områdena sluter årliga kontrakt med de föreningar som driver verksamheten. I de fall då skolan själv är huvudman fördelas pengarna till skolan. I de avtal som slutits finns regleringar av öppettider, mellanmål och tillgång till personal. Avtalen innehåller också ett antal punkter som baseras på Skolverkets allmänna råd och barn- och ungdomsnämndens beslut om Framtidens fritids.

I framtidsplanen för 2011-2013 har barn- och ungdomsnämnden och kultur- och fritidsnämnden gemensamt föreslagit att en översyn av den öppna fritidsverksamheten ska göras. En utredning som förvaltningarna gjorde 2010 visar på en hel del brister i verksamheten, vilka behandlas längre fram i tjänsteskrivelsen. Utredningen bifogas i sin helhet i bilaga 1.

Förvaltningarna tog även fram ett antal rekommendationer för att utveckla och förbättra verksamheten, där en överflyttning av ansvaret från barn- och

2012-02-20

Dnr KF/2012:66

ungdomsnämnden (nuvarande utbildningsnämnden) till kultur- och fritidsnämnden är en av de främsta.

Utredningen: brister och rekommendationer

Besöksfrekvensen i verksamheten varierar mellan områdena. Det förekommer ingen officiell registrering av eleverna, men enligt elevenkäten i årskurs 5 ser det ut på följande sätt:

- 30% av eleverna deltar i eftermiddagsverksamheten
- Cirka 10% av eleverna känner inte till att eftermiddagsverksamhet finns för deras åldersgrupp
- Cirka 60% av eleverna uppger att de inte vill delta eller har andra aktiviteter

De elever som inte har tillgång till eftermiddagsverksamhet i närområdet deltar i stor sett inte och de befintliga verksamheterna täcker inte behoven i alla områden.

Personalens kompetens är låg, men de har ett stort engagemang för sitt arbete. Verksamheterna sköts på väldigt olika sätt oavsett om de bedrivs av föreningar eller i skolans regi. Det gäller allt från planering och uppföljning till vilken typ av mellanmål som serveras. Alla besökare har möjlighet att köpa mellanmål till en låg kostnad, men kvaliteten varierar. Öppettiderna skiljer sig mellan verksamheterna under både vardagar och lov, men inga verksamheter har öppet under jul och sommarlov. Det är tydligt att det saknas generella riktlinjer och samordning.

De ekonomiska förutsättningarna är sådana att bidraget täcker kostnader för personal i verksamheten, men inte för arbetsledning, planering, lokaler, aktiviteter, material eller administration. Enligt de intervjuer som gjordes i samband med kartläggningen inverkar bristen på resurser menligt på verksamheten, både när det gäller innehåll och kvalitet.

10-12-årsverksamheten utgör en outnyttjad potential för lärande och utveckling och för introduktion till ett aktivt kultur- och idrottsliv, särskilt för de barn som annars inte skulle ha deltagit i sådana aktiviteter. En mer genomtänkt och koordinerad fritidsverksamhet kan stärka barnen språkligt och socialt, och bidra till att verksamheten lever upp till Skolverkets Allmänna råd.

Det finns i dagsläget outnyttjade resurser för den aktuella åldersgruppen i form av kulturskolans verksamhet, idrotts- och annan föreningsverksamhet som genom bättre samverkan skulle kunna förbättra kvaliteten.

Sammanfattningsvis kom utredningen fram till fem förbättringsområden:

2012-02-20

Dnr KF/2012:66

- en utbyggnad av verksamheten till så kallade fritidsklubbar. Dessa skulle ha ett starkare innehåll, bland annat i form av aktiviteter inom idrott och kultur
- att starta verksamheter i områden som var "vita fläckar", främst Kassmyra-Broängenområdet och delar av Hallunda/Norsborg
- en översyn av vilka utförare som har uppdraget, så att den högkvalitativa verksamheten som har många besökare är kvar och övriga sällas bort
- en överflyttning av huvudmannskapet från utbildningsförvaltningen till kultur- och fritidsförvaltningen för att åstadkomma bättre samordning med fritidsgårdsuppdraget och med olika kultur- och idrottsverksamheter.

Förslag till åtgärder

Omfattningen av de föreslagna åtgärderna är stora och svåra att hantera och finansiera över en kort tidsperiod. Förvaltningarna återkommer därför med ytterligare konkreta förslag i Framåtsikten.

Som ett led i förbättringarna föreslås att kultur- och fritidsnämnden tar över ansvaret för eftermiddagsverksamheten för 10-12 år från och med halvårsskiftet 2012.

I budget för 2012 har utbildningsförvaltningen fått en utökad ram med 1,5 mkr och har totalt en ram om 5766 tkr. Förslaget innebär att minst hälften (eller kvarvarande medel) av budgeten förs över till kultur- och fritidsförvaltningen vid halvårsskiftet.

Förstärkningen av ekonomin täcker i princip de kostnader som kultur- och fritidsförvaltningen har haft för personal och ordinarie öppethållande, vilket tidigare varit underfinansierat. För att kunna skapa nya verksamheter på andra platser i kommunen samt ha möjlighet att genomföra de övriga utvecklingsförslagen krävs ytterligare förstärkning av budgeten.



2010-11-04

Förstudierapport – Fritidsverksamhet 10-12 år (EM)

Sammanfattning

Det är ingen ljus bild av EM som kommer fram i denna förstudierapport. Kommunen saknar en uttalad gemensam vision och övergripande mål för EM.

Överenskommelserna mellan Buf och föreningarna reglerar verksamheten generellt med hänvisning till Skolverkets allmänna råd. Det saknas samordning av verksamheten inom kommunen. Det är något som efterfrågas både av de intervjuade föreståndarna och de biträdande rektorerna.

Besöksfrekvensen varierar mellan områdena, det förekommer ingen officiell registrering av eleverna. Enligt elevenkäten i årskurs 5

- känner ca 10% inte till att EM finns för deras åldersgrupp.
- deltar ca 30% av eleverna i EM.
- uppger ca 60% att de inte vill delta eller har andra aktiviteter.

De elever som inte har EM i närområdet deltar i stor sett inte och EM täcker inte behoven i alla områden. Det har inte gjorts någon generell kartläggning av föräldrarnas behov av tillsyn men föräldraföreningen i Kassmyraskolan påvisar behov i en egen undersökning.

Det är stora skillnader mellan alla EM oavsett om de bedrivs av föreningar eller i skolans regi. På EM, som är placerade i skolan finns en naturlig kontakt med skolpersonalen, vilket saknas i de flesta föreningsdrivna verksamheterna.

Personalens kompetens är påfallande låg, men de har ett stort engagemang för arbetet. Samverkan mellan skola och föreningar förekommer i mycket ringa omfattning. Verksamheterna sköts på väldigt olika sätt; det gäller allt från planering och uppföljning till vilken typ av mellanmål som serveras. Alla eleverna har dock möjlighet att köpa mellanmål till en låg kostnad men kvaliteten varierar. Öppettiderna skiljer sig mellan verksamheterna, både under vardagar och lov. EM är inte öppet under jul och sommarlov.

2010-11-04

De ekonomiska förutsättningarna kan sammanfattas på följande sätt; bidraget täcker kostnader för personal på EM men inte för arbetsledning, planering, lokaler, aktiviteter, material eller administration. Brist på resurser inverkar menligt på verksamheten både innehålls- och kvalitetsmässigt enligt intervjuerna.

Lokalerna räcker till men i några fall saknas mindre utrymmen för olika aktiviteter.

De fem mest frekventa aktiviteterna på EM är i rangordning; spela spel, titta på film, måla och rita, lyssna på musik och vila. Det besökarna uppger att de har minst av är friluftsliv, spela teater och instrument samt läsläsning. Flickornas aktiviteter består främst av musiklyssning, pyssel och att spela spel. Pojkarnas favoritsysselsättning är att spela spel, titta på film och att använda datorer. Det förekommer även läsläsning i några EM. Uteaktiviteter förekommer i väldigt liten skala. Samarbetet med idrottsföreningar och kommunens övriga kultursatsningar saknas helt.

Uppföljning och utvärdering av verksamheten görs i några EM. De föreståndare som lämnar kvalitets/verksamhetsberättelser får ingen återkoppling från Buf.

2010-11-04

Bakgrund

Bakgrunden till uppdraget är att fritidsverksamheten inte fungerar tillfredsställande.

Tanken på att en öppen fritidsverksamhet 10 -12 år (EM) skulle kunna täcka behoven i ett helt område förefaller inte ha blivit verklighet. De knappa ekonomiska resurserna förutsätter en bättre samordning av avtalsskrivandet med de föreningar som driver verksamhet från Buf:s och Kof:s sida. Kof bedömer att EM är så underfinansierad så att fritidsgårdsanslaget i praktiken subventionerar eftermiddagsverksamheten. EM utgör en outnyttjad potential för lärande och utveckling och för introduktion in i ett aktivt kultur- och idrottsliv. Kof ansvarar för flera verksamheter som skulle kunna vara stora resurser för EM, främst Kulturskolan och stödet till idrottsföreningar. Kan EM vara en arena/ingång för att bredda deltagandet i dessa verksamheter?

Därför har BUF och Kof gemensamt beslutat att utreda frågan. Arbetet har inletts med denna förstudierapport som ska vara klar i november 2010.

Kartläggning

Kartläggningen till förstudierapporten har gjorts genom semistrukturerade telefonintervjuer med alla föreståndare, en fritidsenkät till alla elever i åk 5 samt insamling av olika underlag och sammanställning av dessa.

Överenskommelser

Barn- och ungdomsförvaltningen som har medel för EM har upphandlat flertalet verksamheter och reglerat aktiviteterna genom avtal. I ett fall får Kultur- och fritidsförvaltningen medel för lokalkostnader och i två fall så har skolorna själva hand om verksamheten.

Avtalen är standardiserade och reglerar verksamheten generellt med hänvisning till Skolverkets allmänna råd tillsammans med utredningen om Framtidens fritids, 2007. I avtalet regleras också personalens kompetens, lokaler där verksamheten ska bedrivas och att en kvalitetsredovisning ska lämnas in till en utsedd skolledare. Avtalet reglerar också öppettider, giltighetstid samt ersättning.

Organisation, ledarskap och öppethållande

Verksamheterna som drivs av föreningar och studieförbund leds oftast av en föreståndare, som i vissa fall även är föreståndare för fritidsgården. EM i skolans regi leds av en biträdande rektor.

I flera av verksamheterna har personalen ingen tid avsatt för planering, där skolorna svarar för verksamheten har de ofta heltidsanställda personer med möjlighet till

2010-11-04

samplanering med skolan. Intervjusvaren visar också att de övriga önskar mer samarbete eller samordning i någon form.

När det gäller öppettider så varierar dessa mellan 12,5 h/v till 20 h/v . Under höstlov, påsk och sportlov är verksamheterna öppna men däremot inte under jullov och sommarlov. Majoriteten av verksamheterna har dessutom betydligt längre öppethållande under lov dagar än på vardagarna. Det finns ingen gemensam policy för öppethållande på loven.

Besöksstatistik

Nedanstående statistik har inlämnats till KoF från föreningarna, det är statistik som baseras på vårterminen då det generellt är färre besökande än på höstterminen.

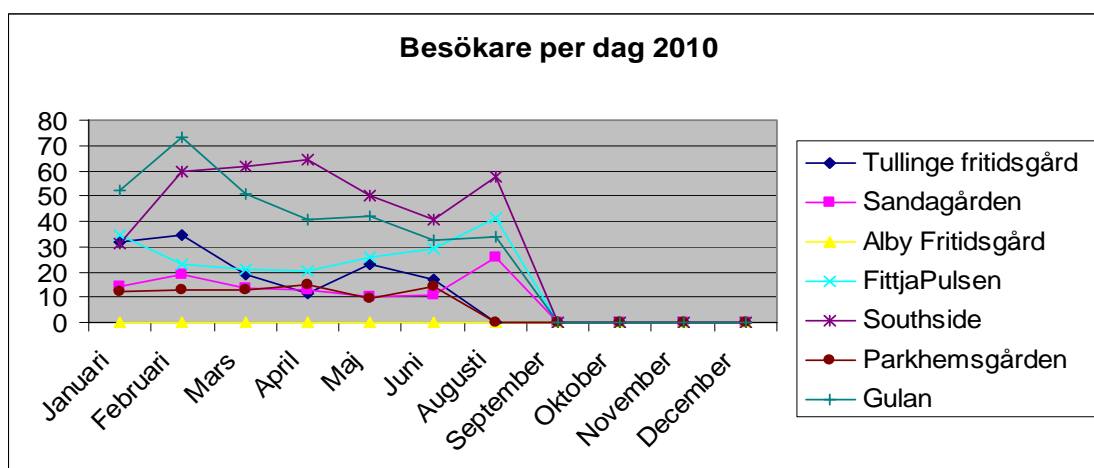

Det har varit svårt att få en samlad bild av besöksstatistiken eftersom det inte finns något enhetligt system för registrering av besökarna. Det kan ibland ske genom stickprov, medan andra räknar varje dag eller gör en uppskattning. Statistiken från föreningarna har rapporterats till KoF för första halvåret. Besöken på skolornas fritids EM registreras inte men Storvreten uppger att ca 40 barn och Grindtorp ca 25 deltar per dag.

Vi har gjort en sammanlagd beräkning baserad på antal boende barn i området i relation till antal besökare i verksamheterna.

	Tullinge	Tumba	Alby/Fittja	Hallunda/Norsborg
Totalt antal barn 10 - 12 år	559	933	492	543
Antal besök i snitt/dag	36	89	51	49 (Exkl Hörnet)

2010-11-04

Besöksstatistik enligt elevenkät 2010 nov elever i årskurs 5

Deltagare i fritidsverksamheten 10-12 år	Alla elever år 5	Flickor	Pojkar
Ja	194 28,36%	92 26,14%	102 30,72%
Nej	490 71,64%	260 73,86%	230 69,28%
Totalt	684	352	332

Alla elever i årskurs 5 har besvarat en enkät om fritiden och fick då några specifika frågor om fritidsverksamheten för 10-12 åringar. Ca en tredjedel av eleverna deltar, något fler pojkar än flickor.

Fördelning av deltagare i de olika verksamheterna.

	Alla deltagare år 5	Flickor	Pojkar
Fittjapulsen	31 17,61%	12 14,81%	19 20,0%
Grindtorp	21 11,93%	11 13,58%	10 10,53%
Gulan	8 4,55%	4 4,94%	4 4,21%
Hörnet, Linvägen	7 3,98%	3 3,70%	4 4,21%
Kvarnhag	26 14,77%	16 19,75%	10 10,53%
Tullinge centrum (Kvällsvägen)	16 9,09%	5 6,17%	11 11,58%
Parkhem	15 8,52%	7 8,64%	8 8,42%
Sandagården	14 7,95%	9 11,11%	5 5,26%
Southside	21 11,93%	9 11,11%	12 12,63%
Storvreten	17 9,66%	5 6,17%	12 12,63%
Totalt	176	81	95

Fittjapulsen, Kvarnhag, Southside och Grindtorp har de flesta besökarna. Träffpunkterna Gulan och Hörnet har det lägsta antalet besökare i förhållande till antalet barn.

2010-11-04

På Fittjapulsen går flest elever från Fittjaskolan men även några från Tallid enligt enkäten. På Grindtorpsskolans EM, Kvarnhagsskolan och Storstretskolan går uteslutande egna elever. I Tullinge centrum går nästan bara elever från Banslätt. Southside är den enda EM-verksamheten som lockar elever från tre omkringliggande skolor. Sandagården besöks uteslutande av elever från Malmsjö skola.

Till skillnad från resultatet i enkäten framkommer i intervjun med föreståndaren för Sandagården och Tullinge centrum att det även kommer besökare från Kassmyraskolan och Björkhagaskolan till Sandagården samt från Tullingeberg och Eklid till Tullinge centrum. Föreståndaren poängterade även att hon tyckte det var roligt att det var elever från olika skolor som kom till verksamheten.

Innehåll i fritidsverksamheten

De fem mest frekventa aktiviteterna är i rangordning; spela spel, titta på film, måla och rita, lyssna på musik och vila. Det som eleverna uppger att det minst gör i verksamheten är friluftsliv, spela teater och instrument samt läsläsning. Flickornas aktiviteter består främst av musiklyssning, pyssel och att spela spel. Pojkarnas favoritsysselsättning är att spela spel, titta på film och att använda dator.

Flickorna som går på EM saknar följande aktiviteter; att baka, att spela teater och lugn och ro. Pojkarna saknar innebandy, bad och vill ha fler spel.

Trivsel och trygghet

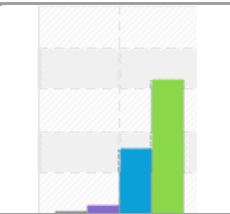
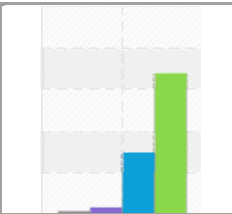
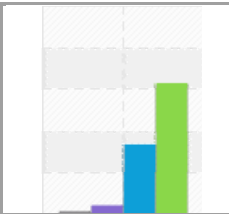
Trivsel	Alla år 5	Flickor	Pojkar
			
Det stämmer inte alls	2 1,08%	1 1,15%	1 1,02%
Det stämmer ganska dåligt	7 3,78%	3 3,45%	4 4,08%
Det stämmer ganska bra	57 30,81%	25 28,74%	32 32,65%
Det stämmer bra	119 64,32%	58 66,67%	61 62,24%
Medelvärde	3,58	3,61	3,56
Medianvärde	4	4	4
Typvärde	4	4	4
Totalt	185	87	98

Besökarna trivs på EM, över 90% trivs bra eller ganska bra, vilket är i stort sett lika för flickor som för pojkar.

Samma goda resultat gäller också trygghet. Majoriteten (95%) av barnen uppger också att det finns vuxna att prata med.

2010-11-04

Varför deltar inte alla i fritidverksamheten?

Två tredjedelar av eleverna i årskurs 5 deltar inte i verksamheten. I elevenkäten kunde eleverna uppge varför de inte deltar i EM, många elever utnyttjade den möjligheten.

Drygt 10% av barnen uppger att de inte känner till att det finns EM för 10- 12 åringar. Ca 70% uppger att de inte vill delta, kan klara sig själva eller har andra aktiviteter efter skoldagens slut. De kan handla om sportaktiviteter, att ta hand om egna djur, pyssla hemma osv. Många anger också att de vill vara hemma tillsammans med kamrater. Läxläsning är också skäl till att de inte är på EM och vi kan konstatera att det är betydligt fler flickor än pojkar som ägnar tid till läxor. Ca10 % uppger att det är tråkigt på EM.

Personaltäthet och kompetens

Generellt finns det två anställda/verksamhet oavsett antalet besökare. Personalen upplever verksamheten mer som barnpassning när det kommer många besökande.

Karen Haraldsson (föreståndare på Tullinge fritidsgård) beskriver problemet så här: *”det är alltid två ledare som arbetar samtidigt med det är för lite för att kunna bedriva en verksamhet med de krav som vi vill. En känsla är att resurserna inte räcker till mer än förvaring...”*

Utbildningskrav för anställning på EM regleras i avtalet mellan Buf och föreningarna. Personalen ska ha fritidsledarutbildning eller motsvarande kompetens. Formellt omfattar en fritidsledarutbildning minst två år. I hälften av intervjuerna uppges att någon i personalen har en utbildning med någon form av pedagogisk inriktning. Föreståndarna uppger att man försöker erbjuda personalen lämplig kompetensutveckling.

Finansiering

Inga obligatoriska deltagaravgifter tas ut i verksamheterna men några organisatörer önskar att barnen ska vara medlemmar i deras förening.

Buf ersätter föreningarna som bedriver eftermiddagsverksamhet med belopp på mellan 268 000kr – 470 000kr per år. Generellt sett kan man säga att den ersättningen räcker för att täcka timkostnaderna för personalen.

Hyror samt övriga lokalkostnader (exempelvis el, värme, städ, larm, brandskydd, reparationer och underhåll) bekostas i dagsläget av Kof och uppgår 2010 till en total kostnad på cirka 2,3 miljoner kr. Buf ersätter Kof med 105 tkr för hyra och städning av de båda fritidsgårdarna i Tullinge och Kof betalar inte hyra för Fittjapulsen och Alby fritidsgård men i övrigt erhåller Kof ingen ersättning för lokalkostnaderna.¹

¹

2010-11-04

Enligt en beräkning gjord utifrån de kriterier som Kof använder är eftermiddagsverksamheten i dagsläget underfinansierad med drygt 1,3 miljoner kronor (se nedan). Denna beräkning tar då endast hänsyn till personal och ordinarie öppethållande. Vid loven har de flesta utökade öppettider, vilket ökar belastningen på lokalerna med ökade städkostnader som följd. Vidare ingår i beräkningen inga verksamhetskostnader som exempelvis för förbrukningsmaterial, eventuella utflykter eller aktiviteter, vilka i dagsläget sannolikt bekostas av de verksamhetsmedel Kof fördelar.

I en grov sammanfattning skulle man kunna säga att Buf ersätter föreningarna för timkostnader för personalen men inte för arbetsledning, planering, verksamhet, aktiviteter, material, eller administration. Buf ersätter heller inte Kof för kostnaderna för lokaler.

Gård	Timmar/v	Faktisk personalkostn. (schablon)	Ersättning föreståndare (fiktiv)	Adm. Kostnad (10%)	Beräknad ersättning (enl Kof)	Ersättning idag
Southside	20	381 480	200 000	58 148	639 628	443 000
Parkhem	20	372 900	200 000	57 290	630 190	326 500
Fittjapulsen	12,5	231 000	100 000	33 100	364 100	300 000
Tullinge	20	382 800	200 000	58 280	641 000	470 000
Sanda	15	316 800	100 000	41 680	458 480	370 000
SUMMA:		1 684 980	800 000	248 498	2 733 478	1 909 500
Gulan	20	308 000	200 000	50 800	558 800	353 200
Hörnet	20	372 900	200 000	57 290	630 190	353 200
SUMMA:		680 900	400 000	108 090	1 188 990	706 400
SUMMA TOTAL:		2 365 880	1 200 000	356 588	3 992 468	2 615 900

Alla respondenter uttryckte genom intervjuerna att de har för lite resurser för att lyckas med den kvalitativa verksamhet de vill bedriva.

Magnus Nylund (föreståndare på Fittjapulsen) nämnde under intervjun att han ibland uppfattar den här verksamheten som lite bortglömd. Han berättade även att resurser som egentligen skulle gå till kvällsverksamheten hamnar på EM för att upprätthålla verksamheten.

EM i skolans regi

Grindtorpsskolan och Storvretskolan har EM-verksamhet i egen regi. Bidraget till Grindtorp är 308 000 kr och till Storvreten 443 000 kr och i dessa bidrag finns inte bidrag till föreståndare eftersom biträdande rektorer ansvarar för verksamheterna. Personalen tjänstgör även i skolan under förmiddagar.

2010-11-04

Kvarnhagsskolan har ett separat avtal med ABF som reglerar 30h per vecka inkl rastverksamhet, bidraget är 268 000kr. Anledningen till att bidraget är lägre än för övriga verksamheter beror på att tilldelningen av medel skedde områdesvis och att det för Albyområdet kom att bli två verksamheter som fick dela på medlen.

Andra föreningar med ungdomsverksamhet

Det finns ett antal andra föreningar, exempelvis kulturella och religiösa, som bedriver ungdomsverksamhet i olika former men det är svårt att se om dessa utgör något alternativ till EM-verksamheterna. Ett skäl till det är att ingen förening bedriver verksamhet som riktar sig specifikt till målgruppen 10 – 12 åringar. Ett antagande som kan göras är att föreningar som bygger på medlemskap har svårt att nå personer som inte är medlemmar i den specifika föreningen. Dessa uppgifter är tagna från de föreningsdialoger som gjorts i kultur- och fritids regi med föreningsutskottet. Under dessa möten har det framkommit att vissa föreningar får bidrag för att bedriva öppen ungdomsverksamhet efter skoltid men det finns inga uppgifter om eller i vilken utsträckning det faktiskt sker.

Uppföljning och utvärdering

Uppföljning av verksamheten görs i de flesta fall men på olika sätt och för olika ändamål. Några gör det i form av en verksamhetsberättelse, för att leva upp till kontrakten, andra som grund för att utveckla verksamheten. Någon samlad bild av fritidsverksamheten 10-12 år finns inte. Under intervjuerna framkom att det är oklart vad som händer med de redovisningar som årligen skickas in till Buf eftersom ingen återkoppling sker.

Föräldrar har generellt sett inte involverats i något utvärderingsarbete mer än på tre av verksamheterna. Det har då skett via enkäter som genererat låg svarsfrekvens. Barnens deltagande i planering och utvärdering beskrivs ofta som Per Holmgren (bitr. rektor Storvretskolan) uttryckte sig, ”...*det sker löpande i verksamheten och ledarna försöker tillgodose barnens önskemål på aktiviteter...*”.

Omvärldsanalys

Vi har kontaktat fem kommuner för att göra en omvärldsanalys om hur de utför sin skolbarnomsorg 10 – 12 år. Två kommuner valde att inte svara på våra frågeställningar. De kommuner som svarade var Lidingö, Huddinge och Västervik. Här följer en komprimerad redogörelse.

Västervik

Svaren från Västervik gäller för två av fritidsgårdarna.

Här ansvarar både Barn- och utbildningsförvaltningen och Kultur- och fritidsförvaltningen för barnomsorgen. Därför finns verksamhet både på skolor och på fritidsgårdar.

2010-11-04

De har en gräns på hur många de tar in i den inskrivna verksamheten men inte i den öppna. På en fritidsgård har de 270 registrerade barn i den öppna verksamheten men i praktiken är det som mest 70 som besöker dem per dag. Fritidsgårdarna har en, av nämnden, fastställd budget som ska finansiera hela verksamheten. Personalen arbetar också kvällar och helger i den öppna ungdomsverksamheten. Personalen är fritidsledarutbildad vilket också är ett krav vid nyrekrytering.

Huddinge

De har en inskriven verksamhet med tillsynsansvar men de själva kallar den för öppen verksamhet. Verksamheterna får de avgifter som familjerna betalar och verksamheterna ingår i skolans budget. De barn som har plats på fritidshemmen i årskurs 3 har automatiskt kvar sin plats i årskurs 4 om de inte säger upp platsen. Kommunen strävar efter att all personal ska ha fritidspedagogutbildning. Så är inte fallet idag.

Lidingö

Utbildningsförvaltningen har egen verksamhet på vissa skolor men köper också verksamhet av Kultur- och fritidsförvaltningen. Kultur- och fritid har fem fritidsgårdar med skolbarnomsorg. Intäkterna från Utbildningsförvaltningen ska finansiera alla personalkostnader. Kultur- och fritid står för kostnaderna för lokaler, verksamhet samt varor och material. Personalen ska ha fritidsledarutbildning eller högskoleutbildning med inriktning mot barn och ungdomar. Idag finns t.ex. fritidsledare, socionomer och socialpedagoger anställda. De jobbar även kvällar och helger i den öppna ungdomsverksamheten.

Utbildningsförvaltningen köper verksamhet av Kultur- och fritid. Fritidsklubb: 2200 kr per barn/mån Öppna: 1200 kr per barn/mån

Rekommendationer

- Ta fram en vision och övergripande mål för EM-verksamheten.
- Utveckla och precisera innehållet i uppdraget för EM10-12 år. Ställ krav på fritidsledarutbildning eller motsvarande vid anställningar.
- Gör en utvärdering av den pedagogiska verksamheten i syfte att utveckla framgångsrika delar i nuvarande EM.
- Utöka den ekonomiska ramen och förlägg EM till befintliga betalda lokaler. Ta fram principer för resursfördelning, som inkluderar medel för aktiviteter.

2010-11-04

- Ta fram en vision och övergripande mål för EM-verksamheten.
- Utveckla och precisera innehållet i uppdraget för EM10-12 år. Ställ krav på fritidsledarutbildning eller motsvarande vid anställningar.
- Gör en utvärdering av den pedagogiska verksamheten i syfte att utveckla framgångsrika delar i nuvarande EM.
- Utöka den ekonomiska ramen och förlägg EM till befintliga betalda lokaler. Ta fram principer för resursfördelning, som inkluderar medel för aktiviteter.
- Samordna EM-verksamheterna när det gäller t.ex. tider, innehåll, lovaktiviteter, kompetensutveckling.
- Organisera regelbundna träffar där EM ansvariga utbyter idéer och erfarenheter.
- Se över hur de föreningar och verksamheter som får stöd av Kof kan bidra till utveckling av EM. (Bör ingå i avtalen.)
- Servera mellanmål i skolan för att förbättra kvaliteten och undvika att fritidsledarna lägger alltför mycket tid på matservering.
- Ta med EM i resultatpalett och ”kvalitetsredovisningar”.
- Utnyttja skolans gymnastiksalar fram till kl 17.00
- Läxläsning bör ske i skolan med behöriga lärare som ansvariga.
- Gör informationsinsatser till föräldrar och elever

2010-11-04

**§ 31****Öppettider för idrottsanläggningarna (KF/2012:68)****Beslut**

Kultur- och fritidsnämnden fastställer att idrottsanläggningarnas ordinarie öppethållande ska gälla under följande helgdagar:

- Annandag påsk
- Kristi himmelfärdsdag
- Nationaldagen
- Alla helgons dag.

På påskafton ska ordinarie öppethållande inte gälla, utan idrottsanläggningarna hålls stängda.

Förändringen gäller från och med 2012-04-01 och innebär en revidering av beslut KF 2011-05-16 § 57 (KF/2011:11).

Sammanfattning

Kultur- och fritidsnämnden fastställde under 2011 på vilka dagar idrottsanläggningarna har ordinarie öppethållande och är tillgängliga för bokning. Övriga tider är möjliga att boka mot en extra avgift. Det har kommit önskemål från föreningslivet om att kunna nyttja idrottsanläggningarna på ovanstående dagar, och genom den föreslagna förändringen kan vi bättre svara upp mot föreningarnas behov.

Kultur- och fritidsförvaltningen redogör för ärendet i en tjänsteskrivelse 2012-02-22.



Öppettider för idrottsanläggningarna (KF/2012:68)

Beslut

Kultur- och fritidsnämnden fastställer att idrottsanläggningarnas ordinarie öppethållande ska gälla under följande helgdagar:

- Annandag påsk
- Kristi himmelfärdsdag
- Nationaldagen
- Alla helgons dag.

På påskafton ska ordinarie öppethållande inte gälla, utan idrottsanläggningarna hålls stängda.

Förändringen gäller från och med 2012-04-01 och innebär en revidering av beslut KF 2011-05-16 § 57 (KF/2011:11).

Sammanfattning

Kultur- och fritidsnämnden fastställde under 2011 på vilka dagar idrottsanläggningarna har ordinarie öppethållande och är tillgängliga för bokning. Övriga tider är möjliga att boka mot en extra avgift. Det har kommit önskemål från föreningslivet om att kunna nyttja idrottsanläggningarna på ovanstående dagar, och genom den föreslagna förändringen kan vi bättre svara upp mot föreningarnas behov.

Kultur- och fritidsförvaltningen redogör för ärendet i en tjänsteskrivelse 2012-02-22.



2012-02-22

Dnr KF/2012:68

Referens
Andreas Dahlgren

Mottagare
Kultur- och fritidsnämnden

Revidering av öppettiderna på idrottsanläggningarna

Förslag till beslut

Kultur- och fritidsnämnden fastställer att idrottsanläggningarnas ordinarie öppethållande ska gälla under följande helgdagar:

- Annandag påsk
- Kristi himmelfärdsdag
- Nationaldagen
- Alla helgons dag.

På påskafton ska ordinarie öppethållande inte gälla, utan idrottsanläggningarna hålls stängda.

Förändringen gäller från och med 2012-04-01 och innebär en revidering av beslut KF 2011-05-16 § 57 (KF/2011:11).

Sammanfattning

Kultur- och fritidsnämnden fastställde under 2011 på dagar idrottsanläggningarna har ordinarie öppethållande och är tillgängliga för bokning. Övriga tider är möjliga att boka mot en extra avgift. Ordinarie öppethållande föreslås gälla under följande helgdagar:

- Annandag påsk
- Kristi Himmelfärd
- Nationaldagen
- Alla helgons dag

På påskafton ska ordinarie öppethållande inte gälla, utan idrottsanläggningarna hålls stängda.

Botkyrka är en internationell kommun och vår målsättning är att vi ska vara öppna och flexibla för att tillgodose allas behov och önskemål. Det är viktigt att vara medveten om att alla medborgare inte ser samma helgdagar som viktiga. Det har kommit önskemål från föreningslivet om att kunna nyttja idrottsanläggningarna på ovanstående dagar, och genom den föreslagna förändringen kan vi bättre svara upp mot föreningarnas behov.

2012-02-22

Dnr KF/2012:68

Expedieras till
Fritidsservice, serviceförvaltningen

**§ 32****Ändring av ordinarie öppettider i Botkyrka rackethall
(KF/2012:28)****Beslut**

Kultur- och fritidsnämnden fastställer ändrade öppettider i Botkyrka rackethall från och med 2011-08-15. Nedan följer de nya öppettiderna (inom parentes anges de gamla tiderna för de veckodagar där tiderna ändras):

Måndag (13:00-22:00)	10.00-22.00
Tisdag	08.00-22.00
Onsdag	10.00-22.00
Torsdag (13:00-22:00)	10.00-22.00
Fredag	06.30-20.00
Lördag	09.00-14.00
Söndag	09.00-20.00

Sammanfattning

En förändring av de ordinarie öppettiderna i Botkyrka rackethall föreslås gälla från och med 2011-08-15. Ändringen innebär att rackethallen öppnar klockan 10:00 i stället för klockan 13:00 på måndagar och torsdagar. Antalet öppettimmar utökas alltså med sex timmar/vecka.

Kultur- och fritidsförvaltningen redogör för ärendet i en tjänsteskrivelse 2012-02-09.



Ändring av ordinarie öppettider i Botkyrka rackethall (KF/2012:28)

Beslut

Kultur- och fritidsnämnden fastställer ändrade öppettider i Botkyrka rackethall från och med 2011-08-15. Nedan följer de nya öppettiderna (inom parentes anges de gamla tiderna för de veckodagar där tiderna ändras):

Måndag (13:00-22:00)	10.00-22.00
Tisdag	08.00-22.00
Onsdag	10.00-22.00
Torsdag (13:00-22:00)	10.00-22.00
Fredag	06.30-20.00
Lördag	09.00-14.00
Söndag	09.00-20.00

Sammanfattning

En förändring av de ordinarie öppettiderna i Botkyrka rackethall föreslås gälla från och med 2011-08-15. Ändringen innebär att rackethallen öppnar klockan 10:00 i stället för klockan 13:00 på måndagar och torsdagar. Antalet öppettimmar utökas alltså med sex timmar/vecka.

Kultur- och fritidsförvaltningen redogör för ärendet i en tjänsteskrivelse 2012-02-09.



2012-02-09

Dnr KF/2012:28

Referens
Susanna EvertMottagare
Kultur- och fritidsnämnden

Ändrade öppettider i Botkyrka rackethall

Förslag till beslut

Kultur- och fritidsnämnden fastställer ändrade öppettider i Botkyrka racketthall enligt förvaltningens förslag. Ändringen genomförs från och med 2011-08-15.

Bakgrund

En förändring av de ordinarie öppettiderna i Botkyrka rackethall föreslås gälla från och med 2011-08-15. Ändringen innebär att rackethallen öppnar klockan 10:00 i stället för klockan 13:00 på måndagar och torsdagar. Antalet öppettimmar utökas alltså med sex timmar/vecka. Förändringen genomförs inom ramen för budgeten och innebär ingen utökad personalstyrka. Detta är möjligt tack vare att personalen har arbetat med att effektivisera tidsanvändningen.

Bakgrunden till förändringen är att skolorna har uttryckt önskemål om att få tillgång till rackethallen även på morgonen på måndagar och torsdagar.

Nedan följer de nya öppettiderna (inom parentes anges de gamla tiderna för de veckodagar där tiderna ändras):

Måndag (13:00-22:00)	10.00-22.00
Tisdag	08.00-22.00
Onsdag	10.00-22.00
Torsdag (13:00-22:00)	10.00-22.00
Fredag	06.30-20.00
Lördag	09.00-14.00
Söndag	09.00-20.00

Information om de nya öppettiderna finns på rackethallens hemsida.



§ 33

Anmälningssärenden (KF/2011:399)

Beslut

Till protokollet antecknas att kultur- och fritidsnämnden har tagit del av följande handlingar.

Sammanfattning

Svar på revisionskrivelse - betalkort, KS/2011:394

Svar på medborgarförslag – Spola för skridskoåkning vid Kassmyraskolan, KS/2011:214

Pojkars läsning – beviljat bidrag från Kulturrådet till läsfrämjande verksamhet, KF 2011:399

Föreningsutskottets minnesanteckningar 2012-01-25

Dialogforum Hallunda-Norsborgs minnesanteckningar 2012-02-17



2012-01-25

Referens
Agata Kinski
Föreningskonsulent
08-530 615 02

Deltagare
Mattias Gökinan (s)
Leif Backström (s)
Deniz Bulduk (mp)
Petja Svensson (m)
Ufuk Sen (m)
Linus Söderling
Andreas Dahlgren
Agata Kinski

Föreningsutskottets minnesanteckningar 2012-01-25

Tid

Onsdagen den 25 januari kl. 8.30-11.00

Plats

Kultur- och fritidsförvaltningen, Plan 2, 2:2

Revision år 2013

Föreningsutskottet föreslår att ta ut följande tre föreningar till revision för verksamhetsåret 2011 :

Balett och RSG Vackra Rosen

FBI Tullinge

Arameisk Syrianska KIF (idag två föreningar KIF och KUF som har delat på sig inför 2012)

Bidragsbeslut för Islamiska förbundet i Botkyrka

22500 kr i grundbidrag för mötesplatsförening.

Förvaltning tittar på och tar delegationsbeslut om rörligt bidrag för barn och ungdomsverksamheten.

Nya delegationsbeslut för rörligt bidrag i kategori organiserad spontanidrott

Förening	Idrott	Område	Beviljat
Fun Basket Sweden	Basket	Tumba	20000
Tullinge Muay thai	Thai boxning	Tullinge	25000
Botkyrka IF	Fotboll	Norsborg	20000

Rapport om nystartade idrottsföreningar 2011-2012

Linus presenterar nya föreningar, deras verksamhetsområden och vad de gör och var i kommunen de finns.

- Cultura Brasileira Capoeira, KFUM Botkyrka fäktning, Tumba Muay thai IF, Assyriska Botkyrka fotboll, Storstretens IF, Kitaku IF, Botkyrka judo IF, Kasro IF, Hallunda FC, MX Stockholm.

2012-01-25

Nolltaxa – presentation av förstudie

Information kommer att skickas ut till alla ledamöter i föreningsutskottet.

Övrigt

Alby Turkiska förening har sökt extra pengar, 10 000kr från Botkyrka kommun för renovering och upprustning av sin föreningslokal. Kultur- och fritidsförvaltningen har inga ekonomiska medel för lokalupprustning inom bidragsreglementet. Ansökan avslås.

Karlsunds ridsällskap, vill söka lokbidrag för ridsport, men föreningen blivit avvisad från RF då RF har svårt att bena ut vilken del är föreningsdriven och vilken är privat. Föreningen borde ha samtal med ridsförbundet och bli anslutna till RF. Föreningen bjöd in idrottskonsulenten för att visa verksamheten.

Föreningen Bnaj Teshmeshto, är nybildad mötesplatsförening och vill söka dispans för att kunna ansöka om grundbidrag för sin föreningsverksamhet för år 2012. Föreningsutskottet meddelar att föreningen kan komma in med en bidragsansökan så ska den bedömas och beslutas om under senare nämndsammanträde.

**§ 5****Svar på medborgarförslag - Spola för skridskoåkning vid Kassmyraskolan (KS/2011:214)****Beslut**

Medborgarförslaget är besvarat

Ärendet

Kommunstyrelsen har 2012-01-09 § 4 lämnat ett förslag till beslut.

Kommunfullmäktige mottog 2011-06-16 § 124 ett medborgarförslag – Spola för skridskoåkning vid Kassmyra skola.

Tekniska nämnden har yttrat sig över medborgarförslaget 2011-10-31 § 102, utbildningsnämnden 2011-10-20 § 100 och kultur- och fritidsnämnden 2011-10-31 § 102.

Sammanfattning

Tekniska nämnden konstaterar att det kan vara ett relativt omfattande åtagande både resurs- och kostnadsmässigt att anlägga och underhålla naturisbanor. Nämnden vill dock öppna upp för Kassmyra föräldraförening att i egen regi spola för skridskoåkning under förutsättning att kultur- och fritidsnämnden samt utbildningsnämnden är överens om det.

Enligt utbildningsnämnden är det positivt ur ett skolperspektiv om Kassmyraskolans grusplan spolades och snöröjdes, men gör sammantaget bedömningen att det inte är rimligt i proportion till den relativa stora arbetsinsatsen och kostnaden det skulle innebära.

Kultur- och fritidsnämnden avstyrker medborgarförslaget, men anför samtidigt att spontanidrott är viktigt och att en plan bör tas fram med berörda förvaltningar för hur kommunen ska arbeta med spontanidrott vintertid.

2012-01-26

Dnr KS/2011:214

Kultur- och fritidsnämnden konstaterar också att det idag inte finns beredskap vare sig i form av utrustning eller organisation för att spola upp is på Kassmyraskolans grusplan.

Kommunstyrelsen vill, i likhet med tekniska nämnden, pröva möjligheten att Kassmyra Föräldraförening erbjuds att i egen regi spola för skridskoåkning när temperaturen så tillåter. Om en sådan överenskommelse kan nås med föräldraföreningen ska kommunen låna ut manuell utrustning för spolning och skottning samt stå för vattenkostnaderna.

Yrkande

Mattias Gökinan (S) yrkar, mot bakgrund av en felskrivning i kommunstyrelsens protokoll i ärendet, att kommunfullmäktige beslutar att medborgarförslaget ska vara besvarat.

Petja Svensson (M), Dan Gahnström (MP) och Yngve R K Jönsson (M) yrkar bifall till Mattias Gökinans (S) ändringsyrkande.

Proposition

Ordföranden ställer förslagen mot varandra:

1. Kommunstyrelsens förslag enligt protokoll och utsänt förslag
2. Kommunstyrelsens reviderade förslag enligt yrkandet från Mattias Gökinan (S)

Kommunfullmäktiges ordförande finner att kommunfullmäktige beslutar i enlighet med yrkandet från Mattias Gökinan (S), dvs. att medborgarförslaget ska vara besvarat.

Expedieras till:

- Förslagsställaren
- Kultur- och fritidsnämnden – för kännedom

**§ 32****Svar på revisionskrivelse - Betalkort (KS/2011:394)****Beslut**

Kommunstyrelsen lämnar kommunledningsförvaltningens tjänsteskrivelse 2012-01-23 som svar på revisionsrapporten avseende hantering av betalkort.

Kommunstyrelsen ger kommunledningsförvaltningen och serviceförvaltningen i uppdrag att under 2012 ta fram ett förslag på uppdatering av nu gällande regelverk för kommunens betalkort och drivmedelskort.

Sammanfattning

Price Waterhouse Coopers har på uppdrag av kommunens förtroendevalda revisorer genomfört en granskning av kommunens hantering av betalkort. Den sammanfattande bedömningen är att regelverket kring betalkort i huvudsak är ändamålsenligt, men att den interna kontrollen i hanteringen inte i alla delar är tillräcklig. Detta gäller främst hanteringen av drivmedelskort som i vissa delar inte överensstämmer med det fastställda regelverket.

Kommunledningsförvaltningen har i sin skrivelse kommenterat de förslag till åtgärder som lämnas i rapporten och redovisat vilka åtgärder som kommer att vidtas.

Kommunledningsförvaltningen redogör för ärendet i en tjänsteskrivelse 2012-01-23.

Expedieras till:

- Kommunens revisorer
- Samtliga förvaltningar
- Controller Caroline Kåhre, serviceförvaltningen
- Ekonomichef Rolf Gustafsson, kommunledningsförvaltningen



2012-02-17

Referens: Josefin Adolfsson

Dialogforum Hallunda-Norsborg- om folkhälsa

Dag och tid Torsdag 16 februari kl. 18.30

Plats Bocenter, Odens väg

Närvarande	Ledamöter i dialogform Isak Betsimon (MP), ordförande i dialogforum Maria Gawell Skoog (S), vice ordförande Ranjith Sivanesan (S) Daulat Ramtri (M) Laura Purdy (V) Martin Hall (FP) Aslan Izgi (KD)	Boende i Hallunda-Norsborg 12, 10 kvinnor och 2 män Övriga Inger Ros (S), ordförande i folkhälsokommittén Ronnie Dahl, områdesutvecklare Josefin Adolfsson, kommunikatör
------------	--	---

Ej närvarande Emanuel Ksiazkiewicz (S)
 Willy Viitala (M)
 Kent Dahlström (BP)

Årets första dialogforum i Hallunda-Norsborg hade folkhälsan i fokus. Isak Betsimon, ordförande i dialogforum, hälsade alla välkomna. Inger Ros, ordförande i folkhälsokommittén inledde med att berätta om vad begreppet folkhälsa är. I begreppet folkhälsa ligger allt från aspekter som kön, arv och sociala nätverk till faktorer som miljö, boende, utbildningsbakgrund och sysselsättning.

Hälsoläget i Botkyrka

Inger berättade om den senaste undersökningen som visar hälsoläget i Botkyrka. Där finns både positiva och negativa trender. Människor upplever sin egen hälsa som bättre än tidigare. Missbruket av alkohol och narkotika har minskat. Trenden med en ökad psykisk ohälsa har avstannat, liksom trenden med ökad övervikt hos barn i Botkyrka. Däremot är fler vuxna Botkyrkabor överviktiga idag än tidigare.

Vad bidrar till bättre folkhälsa i Hallunda-Norsborg?

Inger informerade om några av alla de saker som idag finns i Hallunda-Norsborg. Mötesplatsen för äldre, anhörigstöd, spontanidrottsplats, kulturstig, fritidsgårdar med mera var några av de saker som nämndes. Hon informerade också om att det kommer att bli en hälsans stig i Hallunda-Norsborg, vilket är

2012-02-17

resultatet av ett medborgarförslag till kommunen. Hon tipsade om Botkyrka kommuns hemsida, där det alltid finns aktuell information om aktiviteter i kommunen.

Vad är folkhälsa?

Besökarna berättade vad de tycker ingår i begreppet folkhälsa. Både fysisk och psykisk hälsa togs upp. Att ha ett arbete och socialt nätverk betonades som grunden för att kunna må bra. Möjligheten till en nära och meningsfull fritid var också något som togs upp. Det ska vara möjligt för medborgare att lätt engagera sig i föreningar, att röra på sig på platser dit det är lätt att ta sig och det ska finnas något för alla smaker och åldrar. Tryggheten där man bor nämndes av flera som en viktig förutsättning för att kunna använda det som finns i området och ta sig ut.

Rörelse och fritid

Flera boende tog upp underhållet av gymmet i Botkyrkahallen som mycket dåligt och många upplevde ett ointresse och bristande engagemang från Botkyrka kommun. Att underhålla gymmet är en konkret sak för att förbättra förutsättningarna för människor att träna i närområdet. Det är en liten kostnad i det stora hela men det betyder mycket för många människor, menade man.

En besökare berättade också att det är dåligt gensvar från kultur- och fritidsförvaltningen i denna fråga. Han har inte fått svar på den synpunkt han lämnat in till kommunen, trots att kommunen lovar svar inom 14 dagar.

Flera besökare sa att det ofta är genom små enkla medel som kommunen kan förbättra för dem som bor i ett område, men att det är ofta kommunen inte tar detta på allvar. Ett exempel nämndes där boende i Hallunda-Norsborg hade försökt få kommunen att bekosta nya fotbollsmål utan resultat. Det är en inställningsfråga och brist på engagemang snarare än en kostnadsfråga, menade man.

Spontanidrottsplatsen vid Kårsby nämndes också. Även där är underhållet dåligt, berättade man. Det är en liten åtgärd från kommunens sida men betyder mycket för området och för dem som brukade använda platsen.

Skidspår och skridskoåkning

Flera besökare önskade ett skidspår även i norra Botkyrka. Flera uttryckte också besvikelse över att isverksamheten i Maxihallen lagts ner. Nu finns det inga möjligheter för barn i hela norra kommundelen att åka skridskor på hemmaplan, berättade man, och det är verkligen tråkigt vintertid. Ett förslag är att kommunen i alla fall spolar en utomhusbana i området.

Trygghet

Flera besökare sa att tryggheten i området är avgörande för hur man som boende kan utnyttja det som finns att göra och hur man mår. Norsborgs centrum nämndes av en besökare som en otrygg plats. Där hänger många ungdomar utan någon sysselsättning, vilket gör att det blir stökigt och oroligt för alla. Det är främst äldre ungdomar, mellan 16 och 23 år. Kommunen måste försö-

2012-02-17

ka fånga upp dem på något sätt. Alla var överens om att det främst är föräldrarnas ansvar att se till sina barn, men det finns också omständigheter där kommunen av olika anledningar måste ta ett större ansvar.

En besökare tipsade om Grannsamverkan och Grannstöd i kommunen som driver ett mycket framgångsrikt arbete. Där behövs alltid fler frivilliga.

Barn och ungdomar

En besökare tog upp problemet med ungdomsarbetslösheten som ett stort hot mot folkhälsan. Kommunen och samhället måste satsa mycket mer på insatser för barn och ungdomar, menade man. Ungdomsarbetslöshet leder till både kriminalitet och ohälsa, vilket påverkar alla i området negativt.

Finns det stöd för de elever som inte har tillräcklig uppbackning hemifrån i skolarbetet, undrade någon. Laura Purdy informerade om läxhjälp på biblioteken i hela kommunen. Inger berättade också att Botkyrka kommun är en av få kommuner som erbjuder sommarskola för de elever som behöver extra stöd.

Bristen på mötesplatser för ungdomar i Norsborg togs också upp. Alla känner inte att de vill gå till Musikhuset Kärsby. Det behövs också något för äldre ungdomar. En besökare sa att oron för barnen gör att man som förälder kanske inte alltid låter dem ta del av allt det som finns i området. Man upplever det som otryggt. Flera besökare sa att det framför allt får konsekvenser för tjejer i området, som också har uttryckt vid flera tillfällen att det vill ha särskilda mötesplatser för bara tjejer.

Mötesplatser och träffpunkter

Allmänna mötesplatser i området diskuterades också. Med på mötet var flera personer från kvinnoresurscentrum. De informerade om att centret har yoga för alla som vill varje morgon och det är gratis. Där finns också ett litet gym som vem som helst kan använda dagtid. Centret skulle vilja utöka sina öppettider, men saknar idag resurser. Föreningsbidrag nämndes som en möjlighet.

Som exempel på verksamhet för kvinnor nämndes Lärocenter i Fittja, en plats dit man kan komma för att öka sina kunskaper inom till exempel data och svenska språket.

Mötesplats Hallunda togs också upp som ett exempel. En besökare berättade att ett problem var att de endast har verksamhet dagtid. De flesta 60-åringar jobbar ju fortfarande och det behövs ett ställe där man kan träffas kvällstid.

Mötesplatser över generationsgränserna och för alla intressen diskuterades också. Att inte vara ensam och få möjlighet att träffa andra människor är en grundförutsättning för att må bra menade man. Maria Gawell Skoog berättade om det framtida idéhuset som planeras i Tullinge.

2012-02-17

Aslan Izgi informerade om Arameiska-Syrianska föreningen som har verksamhet både för yngre och äldre, kvinnor och män, på dag- och kvällstid. Det är en viktig mötesplats i Norsborg, sa han.

Ronnie Dahl och Ranjith Sivanesan informerade om Bocenter, där det finns lokaler att låna kostnadsfritt för olika typer av verksamheter.

Avslutning

Inger avslutade mötet med att lova ett svar på synpunkten om Botkyrkahal-
lens gym. Hon uppmanade också till att skriva medborgarförslag i olika frå-
gor. Det är ett sätt att påverka. Hon lovade också att undersöka vad som hän-
der med spontanidrottsplatsen vid Kårsby.

Isak tackade för ett bra möte. Minnesanteckningarna skickas till berörda nämnder och läggs på botkyrka.se.



Anmälningssärenden (KF/2011:399)

Beslut

Till protokollet antecknas att kultur- och fritidsnämnden har tagit del av följande handlingar.

Sammanfattning

Svar på revisionsskrivelse - betalkort, KS/2011:394

Svar på medborgarförslag – Spola för skridskoåkning vid Kassmyraskolan, KS/2011:214

Pojkars läsning – beviljat bidrag från Kulturrådet till läsfrämjande verksamhet, KF 2011:399

Föreningsutskottets minnesanteckningar 2012-01-25

Dialogforum Hallunda-Norsborgs minnesanteckningar 2012-02-17

Ärende

Fördelning av bidrag till läsfrämjande insatser, andra fördelningstillfället 2011.

Sökande

Se *beslutsbilaga 2*

Kulturrådets beslut

Statens Kulturråd beviljar bidrag med totalt 5 270 000 kr enligt den fördelning som anges i *beslutsbilaga 1*.

Övriga bidrag avslås.

Utbetalning görs till det plus- eller bankgiro som bidragsmottagaren angivit i sin ansökan.

Villkor för bidraget framgår av *beslutsbilaga 3*.

Ansökningar

Till detta ansökningstillfälle har det inkommit 52 ansökningar. Vid motsvarande tillfälle förra året inkom 39 ansökningar. 17 län är representerade och sammanlagt söks bidrag för 13 768 900 kr. 28 ansökningar avser lokal verksamhet, 14 avser regionala eller interregionala projekt och 8 ansökningar avser verksamhet på nationell nivå. Flest ansökningar kommer från kommuner (kulturförvaltningar, skolor, läns- och kommunbibliotek) men även andra organisationer som ideella föreningar, studieförbund och några privata företag. Det vanligaste temat i denna ansökningsomgång är läsfrämjande insatser med anknytning till utåtriktade aktiviteter som mässor, festivaler, litteraturhus och utställningar. Förskolebarns och flerspråkiga barns språkutveckling är vanliga teman, liksom ungdomars, speciellt pojkar, läsning. Många projekt innehåller moment av eget skapande.

Ärendets beredning

I beredningen av ärendet har representanter för Kungliga biblioteket deltagit.

Skäl för beslutet

Tillämplig reglering

Enligt regleringsbrev för 2011 disponerar Kulturrådet medel för bidrag till läsfrämjande insatser under anslaget 3:1 ap 1 *Bidrag till litteratur och kulturtidskrifter*.

Kulturrådet beslutar om bidrag till läsfrämjande insatser med stöd i förordningen (2010:1058) om statsbidrag till litteratur, kulturtidskrifter och läsfrämjande insatser. Statsbidrag ska enligt förordningen främja spridning och läsning av litteratur. Bidrag kan ges till den som anordnar läsfrämjande insatser, exempelvis kommuner, förskolor, skolor, bibliotek, bokhandlar, ideella föreningar och andra sammanslutningar med verksamhet i Sverige.

I förordningen (2007:1186) med instruktion för Kulturrådet anges att myndigheten i sin verksamhet ska integrera ett jämställdhets-, mångfalds- och barnperspektiv.

I de kulturpolitiska målen fastställs att yttrandefriheten utgör grunden för att alla ska kunna delta i kulturlivet. Läsfrämjandebidraget anknyter framförallt till det första målet som syftar till allas möjlighet till kulturupplevelser, bildning och till att utveckla sina skapande förmågor, men också till det femte målet som lyfter barn och unga som prioriterad grupp i kulturpolitiken.

Utgångspunkter för bedömning

Enligt Kulturrådets praxis för bidrag till läsfrämjande ska projekt som bygger på bred samverkan, är väl förankrade, långsiktiga och väl dokumenterade prioriteras. Projekt som levandegör litteraturen och lockar till läsning samt uppmuntrar barns och ungas delaktighet och eget skapande prioriteras. Det gör också projekt som integrerar olika medieformer.

Bedömning

Med utgångspunkt i ovanstående tilldelas följande projekt medel till läsfrämjande insatser:

För att främja läsning med ett eget skapande som grund tilldelas ABF Örebro län, Bokmässan Örebro 150 000 kronor till *Berättelsens tusen former*, Länsbibliotek Sörmland 300 000 kronor till *Bubblan, berättelser på väg*, Landskrona stad 70 000 kronor till *LA Spokenword Mother Tounge*, och Länsbibliotek Östergötland 400 000 kronor till *Skriv överallt – squoosha vidare*.

Projekt med inriktning eget skapande tilldelas sammanlagt 920 000 kronor.

För projekt som presenterar litteratur och läsande i utåtriktade sammanhang som festivaler, mässor och utställningar tilldelas Kristianstads kommun 20 000 till *Kristianstads bokfestival, Barn och unga*, Länsbibliotek Dalarna 100 000 kronor till *Läsfestivalen 2012*, Littera Lund 100 000 kronor till *Metod- och modellutvecklingsarbete för LitteraLunds årsövergripande verksamhet*, Studieförbundet Uppsala 100 000 till *Litteraturcentrum Uppsala*, Författarcentrum Riks 500 000 kronor till *Läsambassadören för ungas läslust*, Solna stad 30 000 kronor till *Läsfrämjande och pedagogiskt arbete i samband med utställningen Allemansland* och Kulturförvaltningen i Hässleholms kommun 40 000 kronor till *Varning – läsning pågår*.

Sammanlagt tilldelas utåtriktade projekt 890 000 kronor.

För projekt som utvecklar läsfrämjande på webben tilldelas Kultur i Väst, Barnens bibliotek 450 000 kronor till *Mer och bättre innehåll för barn och förmedlare i fler kanaler* och 400 000 kronor till *Barnens bibliotek 2012*.

Sammanlagt tilldelas projekt som stödjer läsfrämjande på webben 850 000 kronor.

För interkulturella projekt som syftar till att främja mångspråkighet och kunskap om världens litteratur tilldelas Norrköpings stadsbibliotek 200 000 kronor till *Alla våra språk*, Allas barnbarn 50 000 kronor till *Generationsövergripande mångkulturell verksamhet för förskolebarn*, Falkenbergs kommunbibliotek 150 000 kronor till *Humlan lyfter språket*, Länsbiblioteket i Västerbotten 300 000 kronor till *Give me five – ett bok och berättarprojekt i Världen och Västerbotten med femåringar*, Lessebo kommun 50 000 kronor för *"Språka med barn" – främja förskolebarns språkutveckling*, Vänersborgs kommun 20 000 kronor till *Bokcirkel- för dig som vill läsa böcker på lättläst svenska* och Utbildningsförvaltningen Stockholms stad 100 000 kronor till *Alla Tidens Klassiker-wiki*,

Sammanlagt tilldelas interkulturella läsfrämjandeprojekt 870 000 kronor.

För projekt som har genusperspektiv på läsning och fokuserar pojkars läsning tilldelas Biblioteken i Botkyrka 150 000 kronor för *Pojkars läsning* och Regionbibliotek Stockholm 400 000 kronor till *Att läsa är också en sport – att nå nya läsare med nya läsande förebilder*.

Sammanlagt tilldelas läsfrämjandeprojekt med genusperspektiv 550 000 kronor.

För projekt som syftar till att lyfta barns och ungas rätt till läsning och utveckla folkbibliotekens metoder tilldelas Länsbiblioteket i Västernorrland 340 000 kronor till *Läsrätt! Om barns och ungas delaktighet och rätten till berättelser* och Regionförbundet i Kalmar län 60 000 kronor till *Barn & Unga Futurum.com*

Projekt som lyfter barns och ungas rätt till läsning tilldelas sammanlagt 400 000 kronor.

För projekt som avser att främja barns språkutveckling tilldelas Länsbibliotek Uppsala 160 000 kronor till *Språknätet* och Länsbiblioteket i Västernorrland 200 000 kronor till *Språkjakten*.

Projekt som avser att främja barns språkutveckling tilldelas sammanlagt 360 000 kronor.

För projekt som avser att utveckla läsfrämjande metoder för äldre tilldelas Länsbiblioteket i Värmland 230 000 kronor till *Läsglädje för äldre*.

För projekt som syftar till att öka tillgängligheten till litteratur och läsning för personer med funktionshinder tilldelas Kulturförvaltningen i Göteborg 150 000 kronor till *Äppelringar*.

För uppsökande läsfrämjandeprojekt som syftar till att nå barn via arbetsplatser tilldelas IF Metall Västra Skaraborg 50 000 kronor till *Barnböcker på alla arbetsplatser*.

Mot bakgrund av målen och villkoren för stödet samt de prioriteringar som redovisats har Kulturrådet inte funnit skäl att bifall övriga ansökningar. När det gäller behov av inköp av litteratur i kommuner hänvisar Kulturrådet till stadsbidrag för inköp till folk- och skolbibliotek. Projekt som syftar till tekniska investeringar prioriteras inte.

Handläggningen av ärendet

Detta beslut har fattats av ställföreträdande generaldirektören Benny Marcel efter föredragning av handläggaren Cay Corneliuson. I beredningen av ärendet har även koordinatör för barn och unga Lotta Brilioth Biörnstad, enhetschefen Signe Westin deltagit.

På Kulturrådets vägnar

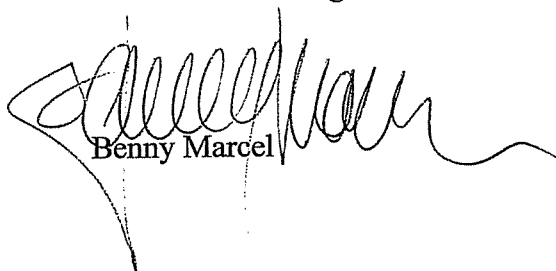

Benny Marcel



Cay Corneliuson
Cay Corneliuson

VILLKOR

Som villkor för bidraget gäller att projektet genomförs enligt ansökan. Om projektet ändras väsentligt i förhållande till vad som angivits i ansökan ska Kulturrådet meddelas. Sådana ändringar kan innebära att bidraget eller en del av bidraget måste återbetalas.

Som villkor för bidraget gäller att fullständig redogörelse för projektet ska lämnas på angivet sätt till Kulturrådet senast tre månader efter det att projektet avslutats.

Alla gemensamma bibliotekstjänster på webben som utvecklas med stöd från Kulturrådet skall ha som mål att vara fritt tillgängliga för bibliotek och allmänhet. Digitala och webbaserade projekt som får stöd förutsätts samverka för informationsutbyte, resursutnyttjande och harmonisering.

INFORMATION

På relevant informationsmaterial t ex affischer, programblad, etc. bör det framgå att Kulturrådet har beviljat bidrag för projektet/verksamheten. Kulturrådets logotyp kan laddas på Kulturrådets webbplats: www.kulturradet.se/logotyp.

GD 2011:323. Bidrag till Läsförfrämjande

Bilaga 1. Beviljade ansökningar, kr

Dnr KUR	Sökande	Org.nr	Projektets namn	Beslut	Län
KUR 2011/5265	Länsbibliotek Dalarna	232100 - 0180	Läsfestivalen 2012	100 000	Dalarna
KUR 2011/5199	Falkenbergs kommun, bibliotek	212000-1231	Humlan lyfter språket	150 000	Halland
KUR 2011/5219	Regionförbundet i Kalmar län	222000-0984	Barn & unga Futurum.com	60 000	Kalmar
KUR 2011/5165	Lessebo kommunbibliotek	212000-0613	"Språka med barn" -främja förskolebarns språkutveckling	50 000	Kronoberg
KUR 2011/5254	Kultur i Väst	232100-0131	Barnens bibliotek 2012	400 000	Nationellt
KUR 2011/5259	Kultur i Väst, Barnens bibliotek	232100-0131	Mer och bättre innehåll för barn och förmedlare, i fler kanaler	450 000	Nationellt
KUR 2011/5719	Författarcentrum/Riks	802008-2429	Läsambassadören för ungas läslust	500 000	Nationellt
KUR 2011/5157	Landskrona stad	212000-1140	LA Spokenword Mother Tongue	70 000	Skåne
KUR 2011/5242	Kultur- och fritidsförvaltningen, Kristianstads kommun	212000-0951	Kristianstad bokfestival Barn & Unga	20 000	Skåne
KUR 2011/5275	Kulturförvaltningen Hässleholms kommun	212000-0985	Varning - läsning pågår!	40 000	Skåne
KUR 2011/5279	Litteralund, KULTUR Lunds kommun	212000-1132	Metod- och modellutvecklingsarbete för Litteralunds årsövergripande verksamhet	100 000	Skåne
KUR 2011/5133	Bibliotek Botkyrka	212000-2882	Pojkars läsning	150 000	Stockholm

<i>Dnr KUR</i>	<i>Sökande</i>	<i>Org.nr</i>	<i>Projektets namn</i>	<i>Beslut</i>	<i>Län</i>
KUR 2011/5222	Solna Stad	212000-0183	Läsfrämjande och pedagogiskt arbete i samband med utställningen ALLEMANSLAND	30 000	Stockholm
KUR 2011/5237	Regionbibliotek Stockholm	212000-0142	"Att läsa är också en sport" - att nå nya läsare med nya läsande förebilder	400 000	Stockholm
KUR 2011/5252	Stockholms stad, Utbildningsförvaltningen	212000-0142	Alla Tiders Klassiker-wiki	100 000	Stockholm
KUR 2011/5134	Länsbibliotek Sörmland	232100-0032	Bubblan - berättelser på väg	300 000	Södermanland
KUR 2011/5075	Studieförbundet Uppsala	817600-8517	Litteraturcentrum i Uppsala	100 000	Uppsala
KUR 2011/5248	Länsbibliotek Uppsala	232100-0024	Språknätet	160 000	Uppsala
KUR 2011/5090	Länsbiblioteket i Värmland	222000-1362	Läsglädje för äldre	230 000	Värmland
KUR 2011/5268	Länsbiblioteket i Västerbotten	222000-2436	Give me five - ett bok- och berättarprojekt i Världen och Västerbotten med femår Språkjakten	300 000	Västerbotten
KUR 2011/5267	Länsbiblioteket Västernorrland	232100-0206	Språkjakten	200 000	Västernorrland
KUR 2011/5223	Länsbiblioteket Västernorrland	232100-0206	Läsrätt! Om barns och ungas delaktighet och rätten till berättelsen	340 000	Västernorrland
KUR 2011/4978	Kulturförvaltningen	212000-1355	Åpplingar	150 000	Västra Götaland
KUR 2011/5048	IF Metall Västra Skaraborg	868400-2556	Barnböcker till alla arbetsplatser	50 000	Västra Götaland
KUR 2011/5126	Vänersborgs kommun	212000-1538	Bokcirkel - för dig som vill läsa böcker på lättläst svenska	20 000	Västra Götaland
KUR 2011/5297	Allas barnbarn	802417-9494	Generationsövergripande mångkulturell verksamhet för förskolebarn	50 000	Västra Götaland

<i>Dnr KUR</i>	<i>Sökande</i>	<i>Org.nr</i>	<i>Projektets namn</i>	<i>Beslut</i>	<i>Län</i>
KUR 2011/5262	ABF Örebro län - Bokmässan Örebro	875000-0187	Berättelsens tusen former	150 000	Örebro
KUR 2011/5117	Norrköpings Stadsbibliotek	212000-0456	Alla våra språk (arbetsnamn)	200 000	Östergötland
KUR 2011/5147	Länsbibliotek Östergötland	222000-1495	Skriv överallt - squoosha vidare!	400 000	Östergötland
Totalt, kr:				5 270 000	

GD 2011:323. Bidrag till Läsförfrämjande insatser

Bilaga 2. Samtliga ansökningar

Dnr KUR	Sökande	Projektets namn	Län
KUR 2011/5265	Länsbibliotek Dalarna	Läsfestivalen 2012	Dalarna
KUR 2011/5286	Smedjebackens kommun	Lust med ny teknik	Dalarna
KUR 2011/5338	Region Gotland / Gotlands Kommun	Språk- toy	Gotland
KUR 2011/5199	Falkenbergs kommun, bibliotek	Humlan lyfter språket	Halland
KUR 2011/5068	Kultur Jönköpings kommun, Bankeryds bibliotek	Läs för hunden! En förstudie	Jönköping
KUR 2011/4835	Oskarshamns bibliotek	Läsa, rita, rösta	Kalmar
KUR 2011/5219	Regionförbundet i Kalmar län	Barn & unga Futurum.com	Kalmar
KUR 2011/5165	Lessebo kommunbibliotek	"Språka med barn" -främja förskolebarns språkutveckling	Kronoberg
KUR 2011/5236	Regionbibliotek Stockholm	Bokcirklar.se - bibliotekens och läsarnas virtuella mötesrum, II	Nationellt
KUR 2011/5254	Kultur i Väst	Barnens bibliotek 2012	Nationellt
KUR 2011/5259	Kultur i Väst, Barnens bibliotek	Mer och bättre innehåll för barn och förmedlare, i fler kanaler	Nationellt
KUR 2011/5278	Arbetarnas Bildningsförbund	Regionalisering av läsförfrämjande arbete	Nationellt
KUR 2011/5281	Solidaritetshuset Ekonomisk Förening	Världslitteratur.se > barn och ung	Nationellt
KUR 2011/5719	Författarcentrum/Riks	Läsambassadören för ungas läslust	Nationellt

<i>Dnr KUR</i>	<i>Sökande</i>	<i>Projektets namn</i>	<i>Län</i>
KUR 2011/5149	Tornedalens bibliotek	Bokblogg för barn och unga	Norrbottnen
KUR 2011/4958	Kungshögskolan Malmö, grundskola	Författarbesök på Kungshögsskolan	Skåne
KUR 2011/5157	Landskrona stad	LA Spokenword Mother Tongue	Skåne
KUR 2011/5158	Formom HB	Förskolebiblioteket	Skåne
KUR 2011/5242	Kultur- och fritidsförvaltningen, Kristianstads kommun	Kristianstad bokfestival Barn & Unga	Skåne
KUR 2011/5275	Kulturförvaltningen Hässleholms kommun	Varning - läsning pågår!	Skåne
KUR 2011/5279	LitteraLund, KULTUR Lunds kommun	Metod- och modellutvecklingsarbete för LitteraLunds årsövergripande verksamhet	Skåne
KUR 2011/5314	Malmö stad Oxie stadsdel, Blankebäckskolan	Läsa och skapa ger ökade förutsättning för förståelse och läslust.	Skåne
KUR 2011/5133	Bibliotek Botkyrka	Pojkars läsning	Stockholm
KUR 2011/5215	Hallongrottans vänner	MANO - Kulturell demokrati. Ett läs och skrivprojekt.	Stockholm
KUR 2011/5218	Kulturförvaltningen Stockholm/Kulturhuset	Barn möter ALMA-pristagare och pristagarföreläsning	Stockholm
KUR 2011/5222	Solna Stad	Läsfrämjande och pedagogiskt arbete i samband med utställningen ALLEMANSLAND	Stockholm
KUR 2011/5237	Regionbibliotek Stockholm	"Att läsa är också en sport" - att nå nya läsare med nya läsande förebilder	Stockholm
KUR 2011/5238	Kulturförvaltningen. Bagarmossens bibliotek	Läsekatten	Stockholm
KUR 2011/5245	Clowner utan Gränser	Clowner Baha	Stockholm
KUR 2011/5247	Nynäs hamns bibliotek	Författardrömmar	Stockholm

<i>Dnr KUR</i>	<i>Sökande</i>	<i>Projektets namn</i>	<i>Län</i>
KUR 2011/5250	Stockholms stad, Medioteket	Bib.Meet	Stockholm
KUR 2011/5252	Stockholms stad, Utbildningsförvaltningen	Alla Tiders Klassiker-wiki	Stockholm
KUR 2011/5134	Länsbibliotek Sörmland	Bubblan - berättelser på väg	Södermanland
KUR 2011/5160	Bibliotek	Bokjuryn i Vingåkers Kommun	Södermanland
KUR 2011/5075	Studieförbundet Uppsala	Litteraturcentrum i Uppsala	Uppsala
KUR 2011/5248	Länsbibliotek Uppsala	Språknätet	Uppsala
KUR 2011/5090	Länsbiblioteket i Värmland	Läsglädje för äldre	Värmland
KUR 2011/5297	Alias barnbarn	Generationsövergripande mångkulturell verksamhet för förskolebarn	Västra Götaland
KUR 2011/5268	Länsbiblioteket i Västerbotten	Give me five - ett bok- och berättarprojekt i Världen och Västerbotten med femår	Västerbotten
KUR 2011/5223	Länsbiblioteket Västernorrland	Läsrätt! Om barns och ungas delaktighet och rätten till berättelsen	Västernorrland
KUR 2011/5244	Länsbiblioteket Västernorrland	Vargbröder. Människa idag - igår	Västernorrland
KUR 2011/5267	Länsbiblioteket Västernorrland	Språkjakten	Västernorrland
KUR 2011/4978	Kulturförvaltningen	Äppelringar	Västra Götaland
KUR 2011/5048	IF Metall Västra Skaraborg	Bamböcker till alla arbetsplatser	Västra Götaland
KUR 2011/5118	Göteborgs Integrations Center	Mångkulturell ljudboksbibliotek	Västra Götaland
KUR 2011/5126	Vänersborgs kommun	Bokcirkel - för dig som vill läsa böcker på lättläst svenska	Västra Götaland

<i>Dnr KUR</i>	<i>Sökande</i>	<i>Projektets namn</i>	<i>Län</i>
KUR 2011/5213	Göteborgs Stad Östra Göteborg	Läs och lev!	Västra Götaland
KUR 2011/5262	ABF Örebro län - Bokmässan Örebro	Berättelsens tusen former	Örebro
KUR 2011/5072	Vadstena kommun	Läsfrämjande100%	Östergötland
KUR 2011/5117	Norrköpings Stadsbibliotek	Alla våra språk (arbetsnamn)	Östergötland
KUR 2011/5147	Länsbibliotek Östergötland	Skriv överallt - squoosha vidare!	Östergötland
KUR 2011/5201	Linköpings kommun	Bilderbokens betydelse	Östergötland



§ 34

Delegationsärenden (KF/2012:26)

Beslut

Kultur- och fritidsnämnden godkänner redovisningen av delegationsbeslutet.

Ärendet

Kultur- och fritidsnämnden har överlåtit sin beslutanderätt till ordförande och tjänstemän enligt kultur- och fritidsnämndens delegationsordning. Beslut som har fattats med stöd av delegering ska anmälas till nämnden.

Följande beslut har fattats med stöd av delegering:

Handläggare

Utdelning av bidrag på 15 000 kronor till Studieförbundet Söderort för arbetet med projekten Fotbollsfesten och Äventyrsdagen.



2012-03-12

Delegationsärenden (KF/2012:26)

Beslut

Kultur- och fritidsnämnden godkänner redovisningen av delegationsbeslutet.

Ärendet

Kultur- och fritidsnämnden har överlåtit sin beslutanderätt till ordförande och tjänstemän enligt kultur- och fritidsnämndens delegationsordning. Beslut som har fattats med stöd av delegering ska anmälas till nämnden.

Följande beslut har fattats med stöd av delegering:

Handläggare

Utdelning av bidrag på 15 000 kronor till Studieförbundet Söderort för arbetet med projekten Fotbollsfesten och Äventyrsdagen.